盛京時報
發行者　康德新聞社
新京特別市中央通四三號
發行所　康德新聞社奉天支社
奉天市大和區田町九號
報費　每月一圓六角　每份七分　國內
廣告每行一圓四角（十二字）　另議長期

日機突襲桂林機場

粉碎在華美軍前進基地

【〇〇基地二十一日電】張滿華堅陣於大陸空中戰線之日陸軍航空部隊、七月下旬、突到採取攻勢以後、繼續壓制在華美空軍之一切活動、破壞敵前進基地、致敵無以再作攻擊、故曾休戰若干時日、蓋敵爲圖挽回頹勢、力行補給、企圖蠢動、是以日空軍爲徹底粉碎之、俄然再開始猛烈之攻勢、因而〇〇基地之陸軍機、二十日乘初秋快晴天氣、大舉出動、急襲敵前進據點桂林、是日正午、飛抵桂林飛行場上空、此大編隊群、竟與上空哨戒中之敵戰鬥機P四〇三十八等十五機相遇、即時展開空中戰、敵機見勢不敵、因狼狽遁走、然日機更事追擊、終擊墜其中二機（內不確實一機）、而其他一隊與相前後、亦自同地上空猛攻、敵機內特P四〇、三機（內不確實二機）擊墜、此次俄然奇襲、亦獲成功、擊墜五機（內不確實三機）、收相當戰果、於是高奏凱歌、全機悠悠歸還、

果如次、
交戰回數、七、交戰敵兵力、六三〇、潰滅兵舍、一四〇、食糧其他物資集積場、五棟、地雷、手榴彈製作所、各十棟、還棄死体、二五、捕虜、五、鹵獲品、小銃、三、同彈藥、六〇、手榴彈、一二七、地雷、三四〇、電信

與敵一大痛擊

敵艦盲施炮擊

經日空軍驅逐遁去

【〇〇基地二十日電】久爲惡天候所阻而待機湖中之日本陸軍航空部隊、乘絕好之快晴天氣、二十日勇躍大編隊爆擊在華美空軍前進基地桂林飛行場、對以快行果敢空襲、而與以激擊態勢於空中待機中之敵P四〇十數機相交戰、擊墜敵五機（內確實二機不確實三機）之赫赫戰果我方全機無事歸還即於七月二十三日以來、擊墜敵P四〇四機、鬪志充滿胸膛之我方荒鷲因惡天候而連日切齒扼腕以待機直至二十日始利用快晴一擧殺到桂林飛行場上空、向正欲遁避之敵P四〇十機中而衝入、襲來、而因惡天候安心之敵亂其行列展開空中戰、擊沉心胆亦寒、更續以二十日三前所記之輝煌戰果、本月中旣於十二、十六兩日實二回度有力之編隊長驅、對桂林敢行奇襲、因我方荒鷲強襲對敵前進基地衡陽、敢然強而狂奔戰力增强之敵在華

【南太平洋〇〇基地二十日電】十九日深更、敵驅逐艦四隻、由東方海域潛入貝拉灣對於貝拉剌貝拉島並哥倫班格拉島之日軍陣地、加以砲擊、對此偵察哨戒中之我帝國海軍水上機隊、立即亘數次以猛爆擊、反復攻擊、使之向西南方面遁走、

討伐共軍戰果

美空軍與以一大痛擊、我皇軍航空部隊、不屈旺盛戰意深使敵人肝胆俱寒也、

【蒙疆東部前線〇〇基地二十一日電】此次蒙疆現地軍對平北共產軍剿滅作戰開始以來、至十八日所收綜合戰

功績顯著上達　天聽

特監艇發現敵襲本土榮受感狀

【東京二十日電】去年四月十八日、日本的特設監視艇第〇〇丸、在東方洋上、發現敵美國空襲日本本土部隊、除急報其第一報外、雖受敵猛烈的集中攻擊、仍刻刻繼續報道貴重的敵情、艇長以下全員、與艇共其運命、以達成任務對於爾後日方作戰、寄與殊鉅、山本聯合艦隊司令長官、曾授與光榮的感狀、近日畏蒙上達天聽、二十日午后三時、海軍省有所公表

感狀

特設監視艇第〇〇丸

昭和十七年四月十八日、當敵機動部隊來襲本土東方洋上時、立即捕捉之、不逸時機、發出發現敵踪之報告、並於爾後冒敵之猛烈攻擊、始終接觸之、直至最後、猶刻刻適切報告敵情寄與我作戰者極大、認其功績顯著、茲授與感狀

昭和十八年二月十五日

聯合艦隊司令長官　山本五十六

海軍省公表（八月二十日十五時）

昭和十七年四月十八日、敵美機動部隊來襲時、特設監視艇第〇〇丸、在本土東方洋上、立即捕捉之、發信報告發現敵軍、其後、雖受敵集中攻擊、而艇長以下全員、在與艇共其運命以前、刻刻報告敵情、克達成其任務、對此、聯合艦隊司令長官、授與感狀、此旨頃已上達　天聽、

鬪北滿波濤作猛訓練之砲兵隊員勇士（陸軍省檢閱濟）

集總力遂行戰爭

日文部省擧開科學研究會

【東京二十日電】苛烈戰局現階段、一方悽愴科學戰決戰之樣相、既告濃化、而敵美英以其豐富量的物資力爲背景動員有之科學力、誓死企圖反攻、對此吾人爲制勝計爲徹底的屈伏敵方計力謀增强生産、且凝集科學研究總力於遂行戰爭之一點、集中發揮於最高度、謀其飛躍向上、而急速戰力增强、允屬緊急要務、有鑑及此、岡部文相、在七月十六日之中央協力會議、言明由文部省率下各大學及其他研究機關、促進科學研究動員方策、良慎注目、爾來文部省與企畫院及其他關係各廳、在緊密連繫之下、鋭意準備中、業得成案、是以二十日閣議、附議科學研究之緊急整備方策要綱、正式決定、午后四時、文部省發表大臣談加左、而最近將招集各帝大總長及東京工業大學長、其於今次要綱、關於各大學協力体制之急速整備、當有所具体的指示、

文部省發表

爲使大學及其他科學研究機關之研究力向最高度集中發揮、以謀其飛躍的向上、而資急速增强戰力、由於体制整備之必要、此等研究機關之科學研究、以遂行大東亞戰爭爲唯一絕對目標、強力推進、並強化活用學術研究會議、使學理研究向最高度集注發揮、同時關於直接資戰力增强之研究、採取與關係方面緊密協力体制、關於直接增强戰力與密接不可分之各種研究機關獨自之性格及機能、計畫的動員其關係研究機關及研究者、關於大學及其他科學研究機關之內容與組織、俾得完全遂行前記計畫、謀其重點的整備擴充並確保科學研究要員確保、更謀必要資材及研究之充實確保、基於以上之目標、講求左列措置、

一、整備增强學術研究會議之機構、並關於科學研究動員、設置特別部會、又對大學及其他重要研究機關、分別設置實施連絡之委員會、文部省活用兩者、集中發揮學理研究力、且於科學飛躍的向上、最必要之行政措置、

二、謀充實科學研究要員、並優先的配置大學及專門學校卒業生從事緊要研究者、又要請研究委員急速增加要請、專心從事研究故關於研究要員之待遇、考慮所需之改善、

三、關於科學研究用資材、優先的確保所需數量、並行重點的分配講求必要之措置

英國軍事使節已到抵華盛頓

【布宜諾斯愛里斯二十日電】華盛頓來電、英國情報省駐美代表十九日曾發表由英國陸海空軍之代表所編成之軍事使節團之訪美目的、乃爲與美軍代表之間協議對日共同作戰會議後、並視察太平洋戰線、茲將使節團之氏名列下、

△陸軍代表少將雷斯布里德（團長）少將巴特雷德
△海軍代表少將魏爾典軍醫大佐、福里洛伊、韋里阿姆斯
△空軍代表大佐克萊敏特

關于使節團訪美之英國情報省發表之要旨如左、英國軍事使節團、與美國軍代表之間、協議關係對日戰之戰略的補給輸送連絡、醫料及其他將來作戰所附隨之凡有問題、英國政府、此次向美國派遣此使節團者、乃基於邱吉爾前於六月二十日所約束之『英國即於歐洲戰爭之終了後、亦向太平洋戰線派遣英國所需要之兵員及戰爆飛行機』云云、而實行者之使節團、尚旅行美國各地、視察軍事施設、同時更於太平洋第一線、親自見聞對日戰之情況、

電話、無電線、衣服糧穀多數、

三塔牌雪花膏

社說

盟主道義顯現全亞

『事實勝於雄辯。』是判斷一切眞僞的鐵則。東亞盟主大日本帝國的道義精神。自我國肇興。即擧八紘一宇。使萬邦各得其所的傳統崇高理想。積極發揮。以援助我國的創興。及健全發展。同時。並不惜以擧國總力。爲興亞的先驅。以使大東亞諸國家諸民族完全解放。造成東亞人的東亞。建設共榮圈的道義秩序爲己任。合全東亞諸國民爲一大家族体制。而確盡振拔率導之責。我全亞志傑之士。亦多知機識時。深体日本之好意。力謀脫離頑敵美英侵略的苦厄。相率響應。擁護日本爲盟主。爲獨立自主。恢復祖國。及確保主權完整等運動。於是重擾美英之老羞成怒。首藉包辦下國際聯盟之淫威。利用我滿洲問題。壓抑日本之正義主張。然日本以大無畏精神。脫退國聯。仍邁進所信。爾後美英復誣蔑搆陷。謠言朋興。務使日華屠蝕之邦。大操同室之戈。而彼得坐拾漁人之利。永保其向來侵略所得之非法權益。而反爛謚日本爲侵略主義者。蠱惑華人之反日意識。使狂奔於抗戰之途。並對泰國亦抹煞其侵略歷史。百般威脅。置於壓搾範圍下。惟恐其與日本相接近團結。是乃耳目衆著。擧世週知的事實。

然而盟主日本的道義措施。早爲全亞諸國十億民族徹底認識。寄與我滿洲帝國健全發展的厚惠。固不待論。即對國民政府還都以來。亦予以全幅支援。促進復興。致國府治績。日益強調明朗。抗戰軍政要人。亦相率投歸和平陣營。汪主席率導下之國府。與日本推誠相與。結成同生共死之誓約。於本年一月。毅然對美英宣戰。邁進於擊滅美英。完成興亞聖業之共同目標。泰國亦於大東亞戰爭勃發同時。與日本結成血盟。協力作戰。以掃除美英惡勢。誰謂爲侵略。誰爲道義。惟有事實可爲左証。雖詭詞善辯。亦未易爲所蠱惑。陷入奸計。久而不知悟也。

自本年一月中國對美英宣戰以來。日本更對中國作極交還租界撤廢法權的新施策。使中國達成主權完整的多年宿望。並斡旋其他友邦作同一義擧。迄今八月一日已完全見於實施。他方皇軍自去年八月佔領緬甸。即於實施軍政下。極力扶植緬甸獨立運動。至今八月一日遂完成緬甸新興國家姿態。正式宣告獨立於天下。時至今日。更對三十三年前泰國被英虜掠奪之馬來四州及撣二州。亦完全復歸泰國領土。同時。對黎明之菲島。保証即將實現其獨立之期望。此等地域。皆係皇軍以血肉的犧牲。驅除美英惡勢力。而得來者。今皆無賞償。拱手相讓。是則對華泰緬菲的道義賜與。何等優厚。反映頑敵美英的奸詭施策。何啻天淵。至是。則盟主日本東亞一家。各得其所。共躋繁榮的道義精神。傳統理想。已顯現無遺。縱任何詭謲的雄辯宣傳。亦難勝此事實的信賴鐵証了。

要請綜合動員

岡部文相激勵談話

【東京二十日電】當科學研究緊急整備方策要綱決定、岡部文相、有所談話、闡明以增强科學戰力緊急要請之全科學研究機關綜合動員的一環、急速整備文部省所管科學技術研究機關之綜合的活動體制等方針、岡部文相談話

現在戰局、日增科學戰濃厚之情況、自不待言、敵國美英、擁有其龐大生產力與資源、動員凡有之科學力、誓死企圖反攻、吾人爲制勝強敵、徹底的使之屈服、以增强生產、並最高度發揮科學研究之總力、殊爲當前急務、我國科學者、亦以優秀之能力發現種種有力之發明、況各於其分野、直接間接、貢獻於軍需產業等方面者甚多、而綜合的結集科學研究之總力之體制、尚不完備、在其應用方面、要望更形强化即於此點、機能發揮協力、完備之後定可完全發揮科學者之優秀性、對於我精銳之第一線部隊、行絕大之科學戰增强、確立必勝不拔之態勢、定無疑義、此不久即可使科學水準向上、培國家基礎於永久、望國民一致不斷努力焉、

緬甸宣戰布告反響

【斯德哥爾摩二十日電】獨立緬甸向英美兩國發出之宣戰布告因歐洲軍要事件頻發、故未惹起當地之任何大注意但達哥斯故土續報、曾重視緬甸獨立之意義、而於二十日報上揭載左記論文、西歐洲諸國民、雖已爲美英兩國宣傳所惑、但倘再輕視緬甸獨立、與對美英宣戰、則其認識實屬至大緬甸具有傳統的文化與獨立意識、其千五百萬以上住民亦經營秩序整然右之繁榮生活、其水準較於一八八七年至一九三七年支配緬甸之印度逾有過高之勢、因此點彼等不能予緬甸獨立以過少評價、大東亞戰爭勃發以前、巴摩現國家主席以下多數緬甸愛國者、僉爲緬甸之進步、而要求日本之指示、倘美英兩國於今後一二年、尚遷延於東亞展開積極的作戰、則必遭逢以日本爲中心之數億東亞住民之激烈戰、

以必獲精神監視大洋

敵潛艦少露踪跡即遭殲滅

【南太平洋〇〇基地二十日電】日軍確保之前方偏在二十度附近向此思遮斷南太平洋方面日軍輸送路之敵潛水艦之遊擊的蠢動、依然續行、然觸及哨戒機以驅潛艇、驅逐艦等所張之鐵壁哨戒陣、繼增損害而已、記者幾次從南海之〇〇基地日軍哨戒機得到擊沉敵潛水艦之功績、

時發現開始急速潛航T飛曹立即降下高度眼見敵潛水艦潛沒水中航跡之前方艦首部尚由海中透出待高度低〇〇米、T飛曹已對爆擊、作妥必要之計算爆擊員亦握住爆彈投下鈕靜待命令以命令一下〇〇公斤之巨彈、倏然離開機体、未出

倍念

敵之蠢動決不足恐、今由此等數多之敵潛水艦擊沉戰果中、抽出哨戒機之兩殊勳談帶與倫後、其一〇月〇日T飛曹操縱之哨戒機、是日〇〇時飛向〇〇方面於〇〇及〇〇兩方面均動活躍之際、操縱員與偵察員莫不集全神經於哨戒、當機体積轉針路右避積雲出向前方時、T飛曹突然見右四五度、距離〇〇公里附近有側白波前進而來之敵浮上潛水艦之姿、對於由雲間不意出現之日機、敵亦即

瞬時

直落於航跡前方三米左右之海中、水柱沖天而已、此發見後僅經過〇分以見敵必殺之一擊艦然使敵船破碎、『敵雖以十六浬浮上航行、然爆彈落下航跡之三米程度前方已直擊艦橋之後部、爆擊終了後以五十米之低空飛行旋回上空、確認已擊沈方歸』此乃歸抵〇〇基地後殊勳之T飛曹、不能喜悅所談之爆擊情形、其二〇月〇日、是月〇飛曹長操縱之哨戒機、所發現之敵潛水艦、乃在距〇〇基地僅〇〇籽之洋上敵於日機

正午

並於日軍基地附近、洋上浮上航行故其動作使搭乘員等非常忿怒、乃降下角度〇〇度〇飛曹長之目與頭一瞬化爲勝利照準器鋭敏追隨敵之航跡、瞬間機由〇〇米低空猛然投下之巨彈即時水煙騰起、『炸彈投下之際敵已殆完全潛沒、然艦型已所見甚爲清楚、炸彈落於敵船之中央部左舷五米附近、

之前方偏在二十度附近向此方以十二浬左右之速力悠悠駛來、且時在

炸烈

蓋正於敵爲避爆擊轉舵瞬間所炸烈者、〇飛曹長歸抵基地時對未對直擊引爲遺憾、然此優秀之〇〇研磨機能破壞、已使敵潛水艦、所有機之部分、宛如死魚浮上水面瞬時噴出猛烈之氣泡與油又復將進海底、

決戰制勝之急務

當致力飛機質與量的躍進

【東京二十日電】多製一架優秀航空機、乃謂與我等之刻下急務、此固不待言、總之、此航空戰力之優劣、乃支配全作戰之原素、今敵軍亦擧戰力、致力航空戰力之增强、八月十二日敵機來襲千島之際、我陸鷲已擊落敵八架中之五架、同日在南太平洋布根維勒島布因一氣擊落來襲敵機五五架之三十四架、十五日十六日兩日於新幾內亞之拉耶西方七十籽瓜布巴、擊落來襲敵機四十四架、對此戰果、最近已由大本營發表、因之我等一億國民、對皇軍航空戰力寄與絕大信賴、同時、於其輝煌戰果中、僅發見自炸機、未歸還機等文字、則必通向

前線

以表哀悼之意、且希迅速補充其損害故於航空機之質的向上量的增加、以增强航空戰力爲目標、傾全力用機、於質的一點敵無大差、但感到突破此水準之困難、故由質的向上、轉向量的增强、如此觀測、亦甚有力、今各國爲視航空機之質的改善、生產增强、而採取對策最近者乃甚於結成者、今再綜觀其現狀如下、因戰爭而生之速度向上、

一、戰鬥機以速度爲第一、戰鬥機主任務、用在諸敵機之擊墜、因之、首應捕捉敵機、倘再分解其機動性、則有速度上昇力、旋回性能、第二須裝備得以擊落敵機之火力、然而、欲因之各國愈應戰鬥要求、而不得不置重點於各自之特性、概括言之、速度向上、乃第一要求、敵爆擊機等以高超速度、且爲兗戰鬥機或地上火器攻擊之傾向者實屬當然、敵美國於五年前、即有時速六百五十籽戰鬥機、各國愈來成時速百籽、且亦相及速度向上、有一定限度、雙領空之速度、倘時速近於千二百籽、則推進機之回轉、必發生與音波相同音波、而發起其本抵抗力、至此、推進機之本來任務即宣告無有用將於

速度

上昇力、旋回性等同爲良好者極屬困難雙如速度過大、則旋回性必有若干犧牲、

宣傳

前從、之美國、亦未曾使用七百籽時以上速度努力、但越七百籽限度、亦屬困難、故各國研究技術家之向上競爭、方益行激烈化、如項、於困難之中謀速度向上之道、一即機体抵抗之減少、第二即發動機馬力之增大以減少機体抵抗之努力、待至現在戰鬥機已至單葉機直至新銳機時、飛行機已若島類、其努力亦有已達極點之感但各國獨不弛緩

研究

之手而研究翼面之縮小抵抗之減小等我國、於此點、得具誇耀世界之榮譽、已再無費言之必要、速度向上即第一要

增大

發動機發出力至數年前、已有一千馬力、且因馬力之增大而解決必然的增大翼勝之矛盾、待研究既解便日發出力大之發動機、之結果、即爲今之單座戰鬥機、而裝製二千五百馬力、今後尤因戰鬥機双發動機、而具增大速度之傾向、（上昇力與機上火器）與速度同上同樣注目者、即因爆擊機上昇力之向上、而使戰鬥機使用（渦輪器）

上昇力也、雙如、美國P四七可昇至高度九千米、英國速邦機九型昇至高度一萬二千米、至於戰鬥機之火力裝備、因敵機防彈防火裝備之發達、故已尋强化一途、其方法大抵有左記四項、但哪項較好至現在尚未解決也、

一、裝備多數比較輕便機關槍、此與英國哈里見二B型及他伊夫一A型等同樣、備有七七粍機槍十二挺、美國戰鬥機之裝備、二、重的大口經砲少數搭載方法、因此彈丸一發之勞果甚大、搭載量、受砲彈

彈丸

二十粍砲之裝備、二十粍砲四挺之裝備、即其例、 英國三七粍砲之裝備、戰鬥機P三八、P三九等、二〇粍砲之擴裝與此相同、

三、大口經小口經搭併用、前二者取長補短、現在各國戰鬥機大抵如此、例如英國戰鬥機、斯皮特伐亞五B型、九型、有二〇粍砲二挺、七、七粍機四挺之裝備此種方式、亦非絕對者、英國、最新鋭機他芬一A、他芬一B、與斯皮特伐亞九之三種以上三方式、分別使用、戰鬥機武裝方式、尚未有結論、此即係實證

四、機關砲及機關砲以外之火力裝備空中爆彈、等之羅開特

搭載

現在其例不尠、尙未達完成之域、近來戰鬥機與輕爆擊機的使用、傾向、頗堪注目、大口經砲、向地上砲擊、少型爆彈之搭載等、美英好爲之方法、例如P五一P三六之名及攻擊使用之P三九哈里見等、三七粍或四〇粍砲戰鬥機搭載、對戰車的給用、航續二四時間之爆擊機、航續距離之延伸、爆彈搭載量之增大等、爆擊機之大型化、現在四發三〇噸乃至四〇噸爆擊機不尠、型之樣式淘汰、而尾短、航續

距離

甚長、勿論高速度全然能達、更充分研究高度飛行、武裝、裝甲等益加努力中注目、大口經砲、例如美國爆擊機B一七F、即其好例、最大時速約五〇〇公里、常用飛行高度約八千米、備十三挺之槍要部裝甲板厚十六粍、然此傾向、更一層强化、目下生產中、包印古B二九坤頓里代特B三二等、即其好例B三二最大速度六〇〇公里、常用高度一萬米、航續時及二十四時間、爆彈搭載量五噸、重量四十噸、（約B一七之二倍）

增產生產之關鍵、不僅機種改良、量之增大、敵美英努力減少新機種之數、二、三年前之機種有繼續採用之傾向例如戰鬪機P四〇、爆擊機B一七、基本的同一、唯武裝一部改修、求質量、同時滿足、戰鬪機向攻擊機活用、又陸軍機與海軍機共通、敵側

航空

機力之評價上、頗値注視、質的向上、一種近於飽和點、各國軍用機、質的爭鬪現在其徵候、將來羅門、新機內亜之戰鬪、與歐洲戰區充分注目、此時將敵先一步造成敵有數年後飛機、我航空界以血之努力、續行量上亦在此太東亞戰爭必勝、吾等一億國民殷切向航空界之躍進、更加一層努力、向航空戰力增大、集結總力爲要、

洞悉盟主仗義犧牲

張理談述賓主俱有同感

泰外相在京動靜

【新京】威塔特泰國外相滯京第二日、二十日午後二時二十分、赴國務院訪問張國務總理、並武部總務長官、共致懇談、南北盟邦滿泰兩國之親好愈深、外相此次訪日、與東條首相並其他要政懇談、日泰關係已更加緊密化、及至滿洲國訪問、空路入滿洲國內、親觀結之沃野與巨大之建設、爲之一驚、受朝野之歡迎、感謝良深致東滿之緊與國務總理、外相今回之來滿、對滿泰兩國之親睦、更加一層密切、殊堪同慶之至、日本仗義之所賜、非若英美人之行爲也、日本守道義之第一東亞、付以多大之犧牲、現時局下滿泰兩國之精神、實於滿洲國今日之實情、即可瞭然矣、外相亦述同感之至、約三十五分、作種種懇談、

【新京】滯京第三日之魏吉特泰國外相於二十一日午前九時三十分參拜建國忠靈廟後、駕車至忠靈塔、對北鎮滿洲映畫協會觀察、

二十三分訪梅津關東軍司令官暨全權大使於官邸、出席歡迎午餐會一時五十分赴

德空軍戰況

【柏林十九日電】海洋空軍記者富業達克少佐、關於東部戰線之德空軍戰果、於十九日有左記報道、

一、德空軍在空中戰擊落蘇聯機一〇三架、德空軍損害僅不過七架、德軍高射砲部隊、擊落蘇聯機五架、芬蘭擊落蘇聯戰鬥機繁敵聯機二架、

一、在北冰洋沿岸、德空軍向與蘇聯戰鬥機隊、攻擊以穴甚商船編成之蘇聯護送船團、而予以直擊彈結果擊沈商船四隻、其他一隻大破、

羅邱會議預定二十四日終了

【布宜諾斯愛里斯二十日電】魁北克來電、羅斯福二十日於日與邱吉爾會談、入夜發表如次、

美國大總統、二十日與英首相之間、第四回會談、今回之會談、預定至二十四日終了、邱吉爾預定二十二日放送演說、羅斯福預定二十五日赴渥太瓦行出席加拿大會議之演說、

頭痛聖藥
森田資孝先生發明
醫學博士
腦新
帽子牌商標
立止頭痛！靈効如神!!
腦新如遇頭腦疼痛非常難忍時、頭目眩暈神智昏迷時、或讀書過度精神疲倦時及惡醉宿酒未醒時、倘速服腦新可立見奇効、其効若響、服後三分鐘、頓覺頭目爽快神智清新、苦痛若失、有如夜月秋遊能有心曠神怡之妙、此偉績確爲本劑獨具之特長、且雖連續服用、對於腦神經或心臟胃腸等、決無副作用、亦無影響、孕婦服用亦無害
主治　偏正頭痛、頭沉神昏、精神迷眼、頭腦神經、花、
宿酒憂鬱、疲勞之痛、暈船暈車
包裝　四包、十包、二十七包、三十八包、六十包
★腦新、除粉末外、尚有錠劑、
★一擧一並發賣
★近坊間有人冒之偽造之子假標、不幸購得者、用牌商
★注意各地中西藥房有代售
大日本名古屋市　荒川長太郎合名會社　製造
新京　新京藥品株式會社

我家個個都吃
BAYER
TONICUM BAYER
拜耳健身素
康健體身　面滿容笑

亞斯達
疥癬 頑癬
無論如何猛烈搔癢
一塗亞斯達立刻止住
亞斯達富於强烈的殺菌力及能深達皮肉的滲透作用、故少量的塗擦能止患處的瘙痒、殺滅各種寄生虫菌且制止出膿使患處保乾以至痊癒
不留絲毫的痕跡
專治　疥癬、頑癬、白癬、頭瘡、陰囊癬、鵝掌風、濕疹、凍瘡、瘙痒症、面皰、痔瘡、錢癬
其他各種皮膚病的有奇特之効驗
●各大藥房均有代售
發賣元　大阪 東京　丹平商會

國民儲蓄會之結成

截七月末爲五萬三千餘會

【新京】國民儲蓄會之結成、爲國民儲蓄運動之中核、是以國民儲蓄中央實踐委員會、與各地之實踐委員會事務局相連絡、關於會結成促進、講求各種施策、而七月末之全滿國民儲蓄會結成狀況、會數五萬三千六百十二、會員數百八十一萬百五十二、至於對會結成預定數之結成比率、目下關係當局從事調查中、觀諸新京六月末結成比率、日系爲七七、四六%之結成率、滿系爲六四、四七%、未結成儲蓄會、尚示相當之數、各省別之結成狀況如次、(目標金額之單位千圓)

省別	會數	會員數	目標金額
新京	七、二六四	一六五、四六六	一七、二〇九
奉天	一一、五九八	六三六、四〇六	四五、四六七
四平	二、九二六	五〇、八一三	二、二六二
吉林	四、一八一	八六、三四五	四、一九七
龍江	三、五八〇	八〇、四七三	四、〇一七
北安	一、三四〇	三三、二二三	二、〇九三
濱江	八、四二一	三三八、一八三	二一、六三七
牡丹江	一、七七五	六二、二〇五	五、一二八
東安	六〇五	一三、八六七	一、二九七
熱河	一、二二八	六七、三二八	一、六五七
錦州	三、二八七	六二、五三八	二、七一七
安東	一、五五九	七九、四一〇	四、二七五
通化	八八一	二六、六二六	一、二三六
間島	一、二二二	二五、〇二〇	一、〇七七
三江	一、一七五	三三、六四九	二、一八〇
黑河	八四九	一三、五一三	九〇六
興安四省	一、七二〇	三七、〇八七	一、一三三
計	五三、六一二	一、八一〇、一五二	一二九、四九七

決戰下强化義奉隊

實施檢閱隊籍整備及訓練

【新京】國土防衛民間之中核體協和義勇奉公隊在決戰體制下日夜訓練熾烈已極、甚於中央總監部本年度運動要領、如何訓練、又各種整備實績、加以檢討、團隊勢之强化、由八月三十日至九月四日爲前段、由十月一日至九日、爲後段分成二段、

一、隊籍整備情況、

二、隊員動員編成情況、

三、特殊隊之訓練並資器材整備情況、

四、警護動員等查閱、(特以壯丁查閱爲重點)

等、總隊並各聯隊總隊之一部、實施本年度査閱、査閱使、前段一班爲邢軍事部大臣、第二班爲山田總務總局長、第三班爲三宅中央本部長、第四班爲中井總務、後段分一班爲三宅中央本部長、第二班山田總務總局長、第三班爲廣文教部大臣、第四班爲于民生部大臣日程如下、

〈前段(一班)八月三十日至三十一日牡丹江、九月一日至二日東安、四日出五日佳木斯、(第二班)八月二十六日海拉爾、三十日齊齊哈爾、(第三班)八月三十日至三十一日錦州、九月二日至三日阜新、(第四班)八月卅一日至九月三日至四日通化、〈後段(一班)十月一日至二日首都、十月四日至五日哈爾濱、八日至九日四平、(二班)十月二日至三日吉林、六日至八日間島、(三班)十月二日至三日奉天、四日至五日撫順、七日至八日本溪湖、(四班)同二日至三日鐵山、同五日至六日營口、八日至九日熱平、

增產期中西安煤礦

工人能率向高度發揮

【西安】西安煤礦、因堅持一貫操業精神、故唯以增產爲目標、是以煤質、頗爲優良、煤是峯此之煤質、於是省全滿屈指良質美名、觀彼作業場、幾無朝夕之分、多夏之別日事其精勤之際此東城增產期間仍與他時、毫無異、此之誠努力、往自今春獨立以來始全山社長重役社工員已結成一體、力事實踐、以之表現其掬持精神、蓋今日雖較獨立當時、減少三成六工員、於就業率竟自五三乃至五五%不良狀況、提至七二%境地、如此增强其勞動生產力之結果、七月產煤量、較中央物動預定量、竟獲一〇八%之產出率、且觀現況八月必或有過之、而無不及、然而工員健康、波及於增產之影響甚大、是以計畫公休日則給與豚肉一次、且近之八日已作第一回之與奕、現在飼育百餘頭豚力謀自給自足此外更飼育若干乳牛用以增進營養近更以新採用者之稱病原因多因營養不良、故保健保設一定期間給與共同營養並施以國民訓練、力謀健康保全完璧、他如工員之自給農場、本年進行計畫維遇、亦可獲約十一萬噸收穫、福祉厚生諸般施策、既如此之盡善盡美、工員增產意欲、益必事高度之發揮也、此外泰信、宮國、大成、東城探煤所、滿洲事變後曾已經河本大作氏等、作決死之接收、先驅者之意氣、均堪稱雄壯、是以『努力夏不足』之弊、竟因此而洗除頭、且觀獨立同時之日系社員訓、

一、吾等生爲大日本國民、堪分以爲榮、

二、吾等必重責任感、

三、吾等必傾注全力完成吾等所負之任務、

越草原渡長流人强馬壯氣象爽還是塞北好風光

勤奉視察隨行記

本報記者 董博文

(中)

以血與力建設國土

決意完成勤奉報國之壯志

於遼陽渡過一宵後、十七日長起、涼風習習品嘗清爽、在細雨濛濛中、走上征途、一行乘汽車赴遼陽縣第一勤奉大隊戰勞視察國防道路作業、全員抵部家屯大隊本部後聽取大隊長對現況報告、該大隊擁有六中隊、十八小隊、每日在揮汗努力從事於建設工作、總計全員〇〇名、除有數名體弱者外、逃亡並無一名、並據大隊長報告、全員由作業開始迄今均發揮精神一貫、平均體力增加了二斤乃至四斤、還多由於勤勞勤務所得並且隊員等、在揮汗工作中他們祇知

國防道路 勤奉作業

勤奉報國 而忘了家

還種沖天意志、使省長一行無任感激和致敬、報告完了後、當封作業現場視察、當員看國土建設使命的青年們、一個個在活潑的工作、確得他們不避酷暑和困難、每日在不停的執起鐵鍬而流汗、工作的進率、和都市防水工作相等大約在十月初旬便可大功告成、隊員們說雖我們完成任務到鄉里去、這

多啊光榮

的一作事呵、而省長觀察完了後、也特對隊員們訓示的說當是你們各位血汗的結晶千古不滅的偉績懋功等你們大功告成時我再來致賀吧、

更對大隊長以下幹部訓示說這一般有爲的青年、事業你們來領導、欺騙和搾取他們夫也不會容許你們的、言論而意深、使隊員全體不禁感從中來

挺身作業 達成勤奉

報國之壯志、對關防道路作業視察完了後、全員依行

于省長視察遼陽勤奉隊列立恭迎

鐵都鞍山 鐵都在工

程計畫、再度歸還遼陽乘、九時五十五分列車向鞍山進發、當抵鞍山時省長受市長以下各員歡迎、先參拜神社及忠靈塔旋至市公署聽取市長對市政報告、業方面、甲於各市、由於市長及副市長之努力市政運營頗爲良好在行政在協和、頗收得相當效果、市政報告完了後、對全體巡視一遍並對全体市吏員訓示午後二時起對鞍山昭和製鋼所勤奉作業視察、在該所勤奉作業的勤奉隊員、有海城縣、遼陽、鞍山南市隊員、精神都很旺在隊長引率下、努力於作業、這勤奉隊中國一還書持書的有海城勤奉隊員〇〇名

志願作業

一年入隊才三天、每日都在訓練作業中、對勤奉要義和產業体操在秋訓中、省長一行視察及訓示、並對特別志願勤奉員訓示說、在戰時下鋼鐵增產的重要性你們須要知道、有志的青年們、要努力於增產、特別所從幹部指示、須知聖戰完遂上、你們責任是多們重要、訓示完了後、更對宿舍參觀有三人合員一室、清潔異常秩序井然、其生活規律化可知、

粉色高粱 在當風飄

鞍山視察終了後、當夜於湯崗子一泊、於次晨十八日)向營口進發、沿途個電田地農產物狀況、蕩中似向人微笑、(穀子

大豆、肥料可變、其豐年預卜可知、據隨行者海城縣長劉鴻瑞氏談稱本年農產物在南滿各縣以海城最爲豐收、全員抵營口時受林市長、握美副市長、陳警務處長以下歡迎中、當先參拜神社及忠靈塔、繼至市公署、而當日

精神旺盛

的市吏員們、完全表現着防空彩色、其服裝之整齊、尤會令人欽敬、於市長對市政報告完了後對全體巡視一週、繼對全員由省長作懇切之訓示尤其對防衛空襲之觀備、及市吏員動作之敏捷大加獎譽、該市全員聆省長之訓示、今後決對

防空訓練 益加努力

達成鍛後防衛之使命、繼至全島至滿海權出席省長之招宴席上演說、省長對營口市及郊外大官屯之實主官歡極盡一時之盛午後決定視察營口、城外一帶地帶成勤奉

確立職場秩序

派礦工勤勞增產弘報班

【新京】近時增産運動、在全滿展開、已屆二旬、在皆勤運動、確立職場秩序確保生產目標三大旗幟下、全滿各事業場、於增產突擊、收頗偉大之成果、滿洲文藝家協會、爲使作家關心增產進軍、並促進作家認識、在協和會及勞務興國會後援下、派遣礦工勤勞增產弘報班於現地、使視察礦工勞務者之事業狀況及生活實績等、弘報班分爲六班以奉天鞍山本溪湖班爲最初近日中可以出發各班由日滿系作家各半數構成、滿系作家向現地派遣視察者、以此次爲嚆矢、而派遣地則次、本溪湖班 撫順班 吉林通化班 牡丹江班 阜新因

企圖國防增產

開催開拓促進會

【新京】政府關於明年度開拓政策之運營於國防增產要衝之東滿地帶重點地及牡丹江東安全省並三江間島省一部之開拓入植一次重點地、牡丹江省開拓廳以下現地各開拓關實行機關等應中央指示之諸施策爲使入植確保及增產完遂開始急急整備、二十四日爲迎開拓總局向野總務處長一行開催開拓促進會與開拓首腦者關於明年度入植之諸問題交換具體的意見、

興亞會合代表

視察昭和鋼所

出席第二回興亞大會、之大政翼贊會興亞本部副部長安本議立、關東州興亞奉公聯盟事務局副局長米野豐實全鍊成部長、柳原喜久治全實踐部長、恩田明周新民會中國總會組織科長、周大工同代表、張保定市總會事務部長、神尾協和會代表、諸氏與陪伴役協和會會原總務部長、同於二十一日午前由湯崗子來鞍、逕赴昭和製鋼所視察對決戰下鐵鋼增產續經同社中島庶務部長繼導行選然敢闘之該社各工場正午於迎賓館臨席歡迎午餐會午後二時半舉行解散式、又中華代表乘同二時四十九分發鴿號快車經由奉天歸國

鶴岡煤礦特派

滿系技工赴日

【佳木斯】立身石炭增產之第一線鶴岡炭礦、以爲增產關鍵、在滿系技術者獲得、於是會社內、設技術工養成所銳意養成技術工、一方更採用西安炭礦教習所卒業生、努力增產、然因技術工之訔語不通、故作業能率、頗爲阻害、近日有鑑及此、故爲謀指導者日系社員與工人意思之疏通、進而作業能率之向上、特自七月一日、以至本年末之六個月間、向九州可知其志氣之壯、是以鶴岡煤礦高松炭礦派技術工十五名、日本精神、自今後每年派三十名往學、故其成果、極値注目、

爲明勞務活動實績

華北勞工關係來滿視察

【北京二十一日電】爲戰時下生產增强一大要素之勞動力、爲使其確保培養起見對滿華勞務關係之緊密連繫當爲急要之事故滿洲國政府此次向華北勞工供出當局者招聘滿洲國視察團華北側近已進行選定結果決定爲實業總署勞工局長萬兆芝華北勞工協會理事長趙琪同理事島澤豐三氏該一行由滿洲國大使館理事官安田義則氏引導八月二十八日北京出發予定凡二週間巡廻視察新京哈爾濱撫順鞍山等各工場及鑛山等更以勞務管理情況勤勞奉公隊之活動情況爲重點視察戰時下滿洲之現狀、

園藝視察終了

開報告懇談會

【新京】日本園藝界權威北大教授農學博士島善鄰化、東大教授兼農林省園藝試驗場長淺見與七氏等一行八名之視察報告座談會、二十一日午前十時、在興農部會議室舉開滿洲國側由五十子開拓總局長志方大陸科學院副院長、滿洲國立公主嶺農事試驗場長、中村開拓研究所副所長、呂興農部技正、篠原哈爾濱農大學校長、國立農事試驗場各支場長外滿鐵生必等關係各社團体等約五十名出席島善北大教授以及一行八名、各基於視察之結果關於滿洲之果樹蔬菜之栽培、貯藏、品種改良並園藝之必要性、發表意見對此滿洲國側亦開陳意見、又關於未出幼年期之滿洲園藝今後之應進行之方向、由各部部面加以檢討、午後四時退散會、

石炭液化工場

今秋開始操業

【新京】滿洲國燃料根據作夏於錦州市建設中之石炭液化工場將於今秋開始操業隨之以現場第一立體戰時新京本社移駐於錦州重在新勞者作爲支社其重設陣之態備於二十七日在新京開催臨時株金

促進皆勤運動

表彰優良工人

【大連】關東州勞務協會並同工業會、預定於九月十四日之中秋節、舉行第一回關東州勞務者皆勤實行運動、優良工業事業場勞務者、表彰式、並於同時舉行恒例之初年勤續勞務者(滿華人)表彰式、此次永年勤續者受表彰者、由至去年六月末於同一事業体又同一事業之下勤續達十年、滿二十年、滿三十年並九年、十九年、二十九年、六種施行之、

纖維製品配給組合

廿一日舉開創立總會

省下纖維製品卸配給、從來分輸入品並國產品二部門而運營、對此行一元的整備統合以期配給機構組織的適正故結成奉天省纖維製品卸配給組合創立準備委員會、現正行種種協議中而得此種成案、自二十一日午後二時於奉大樓七階舉開創立總會行新組合之結成矣、總會時正式決定、

股票行市

前場

奉天滿取 開盤收盤 開盤收盤

滿取 三三五 一滿毛 七〇 七二
鐘紡 二二〇 二二六 新鐘 七〇 七二
滿業 六七 六七 同新 一八四 一八四
滿鐵 六六 六六 同新 四七 四八
煙草 一〇一 一〇一 滿東 六〇 六〇
同新 一〇一 一〇一 興新 三三
新銀 一三 一新船 一二七 一二九
五品 一〇四 一〇四 鞍材
礦業 二七 二七 大礦 二二 二三
木材 一 一 八七 電電 五五 五六
同新 二六 二六 同新 二七 二七
朝新 二八 二八 大無 二七 二七
滿土 二六 二七 特工 八〇 八〇
滿毛 八〇 八〇 同新 五五 五五
大機 八〇 八〇 同新 四二 四二
滿工 五五 五五 新化 四二 四二
土木 一 一 一三〇 東拓 一三〇
滿鐵 六〇

安東市況 開盤收盤 開盤收盤

新鐘 一七二 一七二 滿鐵 六六 六六
電案 六六 六六 同新 一〇 一〇
興銀 一 一四〇 營紡 二
特工 一 一 一六八 煙草 一〇一 一〇一
滿烟 九九 滿煙 九九

哈爾濱市況 開盤收盤 開盤收盤

滿取 二三 二三 新船 六〇 六〇
新鐘 七二 七二 滿業 六六 六六
滿鐵 六六 六六 電業 六〇 六〇
同新 一〇〇 一〇〇 興銀 一三〇 一三〇

大連市況 開盤收盤 開盤收盤

大新 三二八 三二八 新東 一〇〇 一〇〇
五品 一〇四 一〇四 滿取 二三 二三
鐘紡 二二〇 二二〇 瓦斯 六〇 六〇
郵船 八〇 八〇 同新 六〇 六〇
商銀 二四 二四 帝新 六〇 六〇
日石 六〇 六〇 鋼管 六〇 六〇
日立 八〇 八〇 郵新 八〇 八〇
滿業 六三 六三 滿鐵 六六 六六
同新 二三 二三 大興 八〇 八〇
瓦斯 六〇 六〇 電業 六三 六三
滿化 四〇 四〇 同乙 二二
土木 二〇 二〇 土地 二三

東京短期 開盤收盤 開盤收盤

新東 一七六 一七六 郵新 六〇 六八
重工 九二 九二 新鐘 七二 七六
鐘紡 二二二 二二九 帝新 六六 六六
日立 八〇 八〇 大新 一〇七 一〇七
鋼管 六六 六六 鋼管 六六 六六
滿鐵 六六 六六 同新 八〇 八〇

(收盤時間十時五三分)

閻醫專治 咽喉病

發售 閻醫生咽喉金丹

主治咽喉攔食 攝氣紅腫破爛

發賣本舖 奉天市小西街大什字街南 魁生堂

招募各省代理店 簡章函索即寄

讓渡聲明

茲有合夥開設福聚永祥記糧米店因營業無力進展於八月十七日經介紹人路旋將本號全部舖墊及營業許可讓渡與高玉峰名下繼續經營讓渡人賈洪範當日交接清楚以前一切賬目押保及債務債權等讓渡人負責辦理四十八日起一切事務接受人自己負責與讓渡人無干除登報聲明外併立有讓渡契約書各執一份存証關於福聚永人員全部解散特此聲明

奉天市大南街二段六一號 支店一段一五三號

讓渡代表人 賈洪範 接受代表人 高玉峰

支票遺失聲明作廢

一、發行支票金額國幣二萬二仟六百拾參圓整

一、日附康德十年八月十九日

一、番號A四萬四仟二百八拾壹

受取人 川本易

振出人 株式會社奉天銀行南五條支店 支配人代理村元清德

右記支票於八月十九日大東區奉天造兵所正門前遺失特四聲明作廢奉大市青葉町三此號 川本易

商號讓渡聲明啓事

讓渡聲明人張述議等日前郭致中等今將我等之股東合資開設之奉天商店貨物舖墊于康德拾年八月一日完全讓渡與丁殿良楊安怙等名下接收此後關於奉天商店欠內外之賬目及營業稅金全歸與該君等受理並及讓渡之營業日後盈餘虧累與讓渡等毫無關係特此登報週知

奉天市小北街一段八二號

讓渡人 董事長 郭瓊

常務董事 張述議

接收人 丁殿良 楊安怙

啓

見習工員募集

奉天市長認可第一〇一八號

一、瓦斯電氣溶接工 五名
一、仕上工 七名
一、鍛工 五名
一、旋盤工 六名
一、板金工 十五名
一、米達力工 五名
一、組立工 二十名

右希望者携履歷書來奉天市鐵西區東山街三段三號滿洲特殊器材工業株式會社工場接洽

薪俸面議後決定 電四、三三四七

經濟部發行裕民彩票中彩番號表

第三十三回國民裕彩中彩番號表

右爲康德十年八月十九日下午抽籤之中彩番號 [illegible]

康德十年八月十五日

經濟部

頭彩 壹萬圓(1)	三彩 壹千圓(1)	四彩 壹百圓(12)
55,706	27,526	36,576
附彩(頭彩前後號數) 拾五圓(2)	附彩(三彩前後號數) 五圓(2)	37,607
55,705	27,525	40,088
55,707	27,527	40,824
二彩 參千圓(1)		43,178
34,624		44,772
附彩(二彩前後號數) 拾五圓(2)		12,071
34,623		14,034
34,625		14,630
		17,025
		21,478
		21,623

五彩 五拾圓(34)	
10,734	30,943
15,308	31,480
16,733	38,071
20,181	38,399
21,756	41,279
23,623	42,413
24,516	44,215
25,181	45,267
28,127	50,942
28,937	50,282
29,277	50,881
30,461	53,212

六彩 參圓(120)																			
		29,348	44,366	49,757	13,487	16,656	21,278	24,697	27,379	30,501	33,625	36,621	39,880	42,450	46,303	49,618	53,500	56,520	59,128
		30,149	44,844	49,792	13,648	16,731	21,397	24,808	27,508	30,685	33,662	36,629	39,884	42,460	46,505	49,695	53,607	56,580	59,140
		30,576	45,262	49,810	13,683	17,189	21,611	24,842	27,760	30,705	33,763	36,858	39,977	42,477	46,672	49,884	53,615	56,706	59,156
10,547	20,290	30,979	45,932	50,369	13,990	17,456	21,633	24,859	27,832	30,342	34,006	36,917	40,066	42,567	46,733	50,026	53,665	56,803	59,190
11,423	20,562	31,547	46,556	51,274	14,083	17,630	21,511	24,875	28,036	30,851	34,023	37,110	40,119	42,649	46,705	50,044	53,837	56,896	59,219
11,690	20,568	32,071	46,825	51,734	14,117	17,671	21,934	24,939	28,091	30,930	34,093	37,287	40,131	42,663	46,815	50,153	54,013	56,967	59,371
12,175	21,672	32,322	46,890	51,811	14,203	18,283	22,000	25,069	28,303	31,047	34,296	37,353	40,271	42,822	46,832	50,175	54,048	56,984	59,423
13,050	22,177	32,516	47,080	51,990	14,290	18,583	22,023	25,223	28,314	31,154	34,330	37,418	40,323	42,846	46,838	50,227	54,221	57,012	59,429
13,152	22,882	33,009	48,017	52,492	14,472	18,582	22,111	25,334	28,407	31,262	34,562	37,553	40,427	42,935	46,940	50,472	54,491	57,126	59,430
14,271	23,207	33,159	48,573	52,861	14,612	18,878	22,182	25,642	28,502	31,316	34,589	37,572	40,456	43,080	47,324	50,687	54,632	57,214	59,437
14,693	23,458	33,820	49,015	53,951	14,768	18,885	22,235	25,739	28,527	31,330	34,610	37,574	40,600	43,118	47,459	50,814	54,656	57,246	59,520
15,935	23,996	34,069	49,081	57,836	14,957	18,977	22,740	25,912	28,552	31,391	34,690	37,615	40,654	43,119	47,465	50,830	55,127	57,301	59,547
16,357	24,010	34,763	49,084	58,014	14,991	19,048	22,763	25,996	28,646	31,531	34,701	37,720	40,773	43,179	47,539	51,099	55,193	57,479	59,558
16,697	24,593	35,126	49,459	[illegible]	15,043	19,195	22,831	26,020	28,649	31,555	34,819	37,727	40,812	43,205	47,576	51,174	55,765	58,142	59,576
16,798	24,710	35,478	七彩 五圓(480)		15,136	19,612	22,869	26,129	28,563	31,559	34,926	38,151	41,221	43,235	47,605	51,302	55,874	58,251	59,658
17,165	24,897	36,306			15,224	19,519	22,910	26,139	28,748	31,650	35,017	38,305	41,317	43,493	47,647	51,385	55,958	58,516	59,668
17,249	24,943	36,533			15,231	19,582	23,134	26,173	28,791	31,679	35,078	38,328	41,381	43,671	47,698	51,542	56,124	58,733	
17,437	25,038	36,566	10,153	12,584	15,299	19,778	23,213	26,328	28,886	31,711	35,634	38,375	41,415	43,735	47,727	51,561	56,174	58,736	
17,499	25,179	36,630	10,321	12,503	15,342	19,980	23,226	26,401	28,925	31,928	35,778	38,644	41,466	43,876	47,739	51,568			
17,751	25,856	36,801	10,464	12,627	15,464	20,129	23,271	26,403	28,927	31,987	35,932	38,814	41,504	43,877	47,783	51,762			
18,026	26,009	37,907	10,627	12,712	15,485	20,168	23,687	26,487	29,077	32,477	36,090	38,946	41,527	43,881	47,819	51,768			
18,230	26,066	38,050	10,650	12,721	15,522	20,218	23,700	26,536	29,126	32,500	36,094	38,994	41,566	43,952	47,841	51,914			
18,378	26,495	38,911	10,930	12,859	15,557	20,426	23,713	26,558	29,136	32,515	36,163	39,194	41,636	43,998	47,998	52,138			
18,762	26,596	39,198	10,933	12,998	15,631	20,635	23,729	26,643	29,147	32,557	36,201	39,462	41,791	44,115	48,022	52,181			
18,837	26,944	39,883	10,994	13,030	15,780	20,647	24,002	26,753	29,186	32,623	36,247	39,517	41,819	44,662	48,214	52,183			
19,139	26,962	40,823	11,105	13,034	15,858	20,707	24,022	26,765	29,262	32,661	36,277	39,530	41,957	44,959	48,517	52,445			
19,387	27,774	40,872	11,204	13,090	16,020	20,746	24,311	26,897	29,634	33,163	36,319	39,630	41,963	45,120	48,605	52,620			
19,424	27,803	41,386	11,243	13,084	16,068	21,100	24,314	26,903	29,770	33,353	36,372	39,739	42,067	45,129	48,699	52,760			
19,605	27,990	41,996	11,377	13,118	16,156	21,110	24,332	26,918	29,835	33,386	36,444	39,741	42,227	45,193	48,753	52,894			
19,779	28,150	42,027	11,810	13,306	16,250	21,124	24,485	27,282	29,923	33,425	36,454	39,753	42,253	45,311	48,893	52,970			
19,922	28,828	43,498	12,008	13,338	16,416	21,131	24,517	27,297	30,412	33,430	36,473	39,773	42,260	45,350	48,951	53,067			
19,926	28,954	44,189	12,161	13,353	16,418	21,143	24,536	27,309	30,449	33,439	36,521	39,852	42,306	45,922	49,308	53,143			
19,978	29,232	44,218	12,307	13,440	16,624	21,183	24,582	27,324	30,458	33,457	36,554	39,875	42,458	46,134	49,444	53,225			

特彩(八彩) 參圓(1,500)　末字 17 53 97 者(ノモノ)

末彩 壹圓(4,999)　與頭彩末字相同者 6

(總代理人 滿洲興業銀行株式會社)

夏琴 防護健美第一好法

增進健美衛護青春，治癒雜症調經助育，底確是婦女界最重要的妙藥 尤其是潤膚保容，奏效更偉，請速服用勿遲延

最新合成女性荷爾蒙 愛始萌

五十片・一百片 一頭 注射液

製法特准

奉天・新京・哈爾濱 可邊商品株式會社

憂思一掃

開聽管弦彈唱是片刻的消遣 常服老牌仁丹煩悶確可掃除 勸諸君常把一包仁丹放在您那衣袋裏！隨手數粒百病消除

化食通便 立止頭疼 開胸順氣 豫防雜災

仁丹

羣醫束手百藥無靈 時請試服

福康育

功能偉大 效力卓絕

婦科特效良藥 癆病唯一救星 苦海渡生寶筏

大盒 二千粒入 十二元六角 小盒 一千一百粒入 七元二角

青年仕女稟天賦姿容與卓絕能力、若患經血不調諱疾忌醫久乃成癆、不惟多受苦楚、且於生命攸關可不懼哉福康育治經血病有不可思議之功立竿見影之效患斯疾者請試一服自知非一般誇大者可比擬也

●適應症●赤白帶下、腰疼腿痛子宮寒冷、久不受孕行經腹痛月經停閉、腹內膨脹寒塊氣塊瘀血凝積月經不調虛病癆病產後諸症、四肢痠痛、面黃肌瘦飲食少進一服福康育諸症除根飲食劇增

製造本舖 國瑞藥房 奉天市小北城門外西頭電車路道北 長電話 四・二〇四一番

奉天總代理 中街 中法大藥房 長電話 四・二八五九番

國內各處代理店

奉天皇姑屯 同茂生 奉天小東關 志仁堂 新京大馬路 義和謙 新京大和通 義和大藥房 安東六道口 瑞泰 安東三道橋 裕慶永 吉林市河南街 民生藥房 梅河口 萬和堂 山城鎮 志泰 東豐縣 積盛隆本店 通化市 永成慶藥房 西安縣 同仁堂 齊齊哈爾 德泰盛藥店 齊齊哈爾 萬育堂藥店 濱江正陽街 天育堂 西安縣 積盛壽藥房 公主嶺 泰和春藥房 四平街市 社會大藥房 四平街市 德慶等藥店 錦州市 裕發和藥房 海城市 正記藥店 鐵嶺縣 育泰 鞍山市 義和堂西柜 鐵嶺市 慶元大藥房 安山市 紀五大藥房 開原市 宗盛興藥店 開原市 醇常盛東 昌圖站 保康大藥房 昌圖站 元慶長 公主嶺縣 興濟藥房 范家屯 慎記大藥房 八面城 積盛益 東豐縣 天德祖 白城子 和發積藥店 洮南縣 德慶同 新民 同和昌藥房 盤山縣 欽生堂 新民縣 德慶仁 彰武縣 和發同 北鎮縣 天益堂 義縣 同育堂 朝陽縣 和泰昇 錦州市 裕本店 黑山縣 同仁堂 興城 仁和堂 大虎山 永春堂 溝幫子 同裕祥 盤山 天濟房 綏中 益合堂 佳木斯 慶義堂 泰來 金石畫舫 通遼 和順祥 開原 保康藥房 三江口 仁和長藥店 白城子 和發長藥房 新立屯 大興恒藥局 昂昂溪 濟震藥房 鄭家屯 永德房 泰來 廣生德 海龍 同和慶 九台 永順會 卡倫 積和堂 四平 福興昇和藥房 德惠 世益堂藥房 三岔河 元泰藥房 清原 瑞祥福德記 柳河 興仁堂藥房 山城鎮 同泰裕 營口 積盛藥房 盤山 萬和和堂 鄭家屯 盤和發北藥房 撫順 內樹林堂藥房 柳河 石天合堂藥局 遼陽城 店德慶 遼陽 子天順 朝陽 縣華西藥房 通化 鎮天泰長藥局 柳河三源浦 萬興源藥房 義縣 恒泰德本店 陶賴昭 和發 興隆店 同太成 富拉爾基 站永春 保康站 聚昌源

興亞健兒高燃鬪志

神宮錬成大會展開巨幕

【東京二十一日電】吊揚決戰下檢後青年精毅復滅敵人職意、而以素日之錬磨戰爭於神宮前之第十回明治神宮國民錬成大會、已於二十日、在神宮外苑水泳場『海洋』『水泳』與橫濱海洋道場、展開熱戰敢鬪之緒幕、是晨、會長小泉厚相以下役員、選手代表、參集合於代代木、參拜明治神宮、實行開會之奉告後、步武堂堂向水泳場開始体育行進、同九時半、於神宮水泳場參列者有小泉厚相、田畑役員長以下選手役員全員六百餘名、於海軍軍樂隊吹奏之嚓喨喇叭聲裡、在鋪台上實行國旗揭揚、次由旗手本田武次君捧持之聖恩旗、於五名選手護送裡、抵會場、國民儀禮、後爲小泉會長之式辭、選手代表宣誓、傳達明治神宮符、次由奧田良三指揮、依東京都民音樂團六十名之合奏齊唱大會之歌、後於全員起立裡、奉送聖恩旗、閉會式終了後、同十時半、以青少年男府縣對抗二百米潛水渥撥繼泳預選爲始、而展開神宮大會、夏之演練一方海洋競技會場橫濱海洋道場、亦於同九時半、在海洋競技役員選手五百餘名參列裡、嚴肅舉行開會式、同十時、以橫濱海洋少年團二千名之手旗信號公開演練、於海上、揭起青年敢鬪之幕、

高松宮殿下御台臨

神宮錬成水泳競技會場

【東京二十一日電】明治神宮大會總裁高松宮殿下、同妃殿下、於大會第一日二十一日午後一時三十分、御台臨水泳競技會場神宮水泳場、小泉厚相以下役員選士一同、御出迎入正面貴賓席、對各種演練、正熱心觀戰、畏蒙、御關乘戰時休育、選士一同感激、更加一層展開敢鬪、

檢擧謀畧團殊勳者

由梅津大使授與賞狀功章

下地警部　飯塚警部　清古警部補　下松巡査部長

【大連】因謀畧團檢擧之殊勳、由梅津全權大使、授與賞狀、及警察功勞章、下地警部以下四名、並警察賞授與長川事務官以下二十八名、明朝之傳達式、於二十一日午前八時二十分、在州廳正廳、由柳井州廳長官、潮海同警察部長以下、各部課長署長等列席舉行矣、由柳井長官授與如左、

△警察功勞記章
關東局警部 下地 精俊
同 飯塚 一郎
同警部補 清古 秀利
同巡査部長 下松 兼雄

△警察賞
關東局事務官 長川 續
同警視 中島 茂
同 同 吉村 大介
同警部 下地 精俊
同 同 飯塚 一郎
同 同 黑田平八郎
同 同 小林 恒雄
同 同 江見 俊男
同 同 濱本 清通
同 同 小野寺廣元
同警部補 清古 秀松
同 同 村上三代一
同 同 小林 源
同 同 高田 國勝
同 同 小尾 通
同巡査部長 下松 兼雄
同 同 下村
同 同 梅崎 繁孝
同 同 藤原
同巡査 新井 義德
同 同 山田 武義
同 同 齋藤 賢吉
同 同 雨宮 友悅
同巡捕長 隋雲
同 同 張 應和
同 同 王 文有
同巡捕 羅 世祖
同 同 劉 鴻恩
同苦力頭 宋 鴻泰

嚴佈警網不眠不休

終使匪團全部就擒

【大連】昭和十年以來以大連港爲中心發生之謀略放火事件、至同十五年二月、激增至同年六月達七十餘件、州警察部自事件發生以來、視爲事大、州內全警察官總動員、已開始不眠不休大活動、該謀略團以日滿華廣大地域爲舞台、利用巧妙地下組織、與科學的放火資材、中國事變以來、爲圖日本戰力消耗、與敵後攪亂而暗行活躍、終不能容易捕捉此全貌、然因警察部長以下全員、致搜查陣、與不撓不屈之鬪魂、遂至十五年六月、將大連地區謀略團首魁趙國文以下百餘名、一網打盡奕繼而檢擧奉天地區首魁秋世顯以下四十余名、此外、逮捕當時之抗日謀略本據之潛行於外國租界之放火團首魁紀守先、此事件已告一段落、對此功績、於同年七月二十七日、由梅津關東軍司令官兼全權大使、對關東州廳警部、授與賞狀、其後對各警察官個人功績、調查中、於六月二十四日、特對功績顯著下地警部以下四名由全權大使授與賞狀、及警察功勞記章、又對檢擧有功之長川續事務官以下二十八名授與警察賞、

奉公隊本年度查閱

二十六日起全國一齊實施

【新京】協和會中央總監部、關於除後防護活動之第一線協和義勇奉公隊、本年度查閱、定於二十六日起、迄十月上旬一齊實施、二十日之中央總監部副總監會議已決定實施要領、即本年度查閱、基於滚滙動要領、檢查決戰下之訓練、及各種警備之實績、以資隊勢強化、對重點總隊、及主要都市總隊、分前段後段兩期、一齊實施、其查閱主要事項、爲隊務整備情況、警護勤員編成實施情況、特殊隊訓練並資器材之整備情況、甚於警護動員編成之勤員實施等、查閱使由三宅總監、以及各顧問總監担當、以總監部、警務總局、警護隊之關係官補助查閱、分赴各現地今當義勇奉公隊之任務益益加重時、其成果頗値期待、尙查閱實施地、查閱使日程如左、

△前段
第一班＝八月三十日三十一日（牡丹江）九月一日二日（東安）四日五日（佳木斯）查閱使刑副總監（軍事部大臣）
第二班＝八月二十二日（海拉爾）三十日（齊齊哈爾）查閱使山田副總監（警務總局長）
第三班＝八月三十日三十一日（錦州）九月二日三日（阜新）查閱使三宅總監
第四班＝八月三十一日九月一日（西安）三日四日（通化）查閱使中井總務
△後段
第一班＝十月一日二日（首都）四日五日（哈爾濱）八日九日（四平）查閱使三宅總監
第二班＝十月二日三日（吉林）六日八日（延吉）查閱使山田副總監
第三班＝十月二日三日（奉天）四日五日（撫順）七日八日（本溪湖）查閱使廣副總監（文教部大臣）
第四班＝十月二日三日（鞍山）五日六日（營口）八日九日（盤山）查閱使于副總監（民生部大臣）

道德會又講演

【遼陽】市內道德會、爲期達成宣傳使命、故擬於十九日在道德會講演室、擧開報國講演會、爲期各機關要員之參言、已設函招待矣、道德會、本爲宣傳之社會事業、其於社會國家方面、所負之使命、至爲重大、同時國家當局、亦頗期其活躍、而補助社會教育宣化之不足、故此對現實、而在此會之開催、殊屬有意、故各方對此次報國會之講演、其成果如何至爲重視、

不顧炎暑挺身作業

收獲成績異常良好

于奉天省長激勵勤奉隊感想

爲激勵於炎暑下、以完成爲目標續行最后敢鬪、之奉天省〇〇名勤奉隊員之聖汗奉公、自十六日、亘四日間視察遼陽鞍山、海城、營口、各地勤奉作業場之于奉天省長詳觀炎熱之勤奉作業場及偉大之勤奉健兒高燃國土建設之熱意、挺身工事完成之眞摯敢鬪姿態、於各地對全隊員行激勵訓示、二十日歸奉二十一日對記者以今年度爲初年度之勤奉勤員獲預期以上之成績實狀有所感激談勤奉隊視察感想如次、

何處之隊無不皆行眞誠作業初年度即確立如斯偉大事業之初步對多數青年行規律訓練錬成者、可謂莫大之收獲、孜孜突進作業訓練之青年隊員積極的行動充溢旺盛勤勞精神、吾所見之處以爲隊員自身完全把握確實勤奉制度之國家的意義、至初次預想之年分今年度計畫進行皆收預想以上成績、隊員之勤奉認識深刻誠使省司令所欣喜者也、於鞍山昭和製鋼所鐵之增產勤奉隊訓練爲壯觀者、於有規律訓練下鍛錬之隊員獲普通工人以上之能率、亦爲當然者勤奉精神之昂揚促進生產向上、能率亦須向上也觀於短期間內從事鐵鋼增產之尊貴隊員姿態頗呈感謝之意、吾等被各隊默默努力所激勵、將對此勤奉隊汗之敢鬪、不分官民減私奉公更行邁進戰爭完遂確信惟青年之熱情始能達成偉大勤奉作業、同時全省民對勤奉之理解更行深刻矣、

華北記者團

來奉天視察

大東亞戰爭下所負荷之北邊鎭護、對日寄與並建國十周年下之滿洲國實情而來滿中之華北記者團一行十一名、二十一日午后四時由鞍山來奉、當日午后六時出席市長招宴、一行預定二十二日視察鐵西工業地區、二十三日赴撫順、

（照片記者團一行）

強化教師建國精神

文教部擧開錬成講習會

【新京】爲演練挺身於建國敎育之地方中等教師體育建國精神之眞髓起見文教部對滿系中等教師開催建國精神錬成講習會於二十五日起至九月三日十日間每日午前八時在新京南嶺中央師道訓練所開催、對日系等教師亦同樣開催錬成講習會講者由全滿各省選拔日系中等教師爲三十名於期間中施以會場合氣及規律生活由各方面之權威者換與建國精神之講習、

關屋次長赴佳

【新京】關屋民生部次長、爲出席二十二、三兩日在佳木斯擧開之開拓地保健地方連絡會議、二十日午後十一時五十九分由新京驛出發赴佳木斯、予定二十五日朝歸任、

無線電

八月二十二日（星期日）

國 六、〇〇（新京）國歌建國體操六、三〇（奉天）講演東方道德解釋王偉業七、〇〇（新京）報時報道一、提琴獨奏〇歌劇『泰荷斯』嘆想曲（瑪斯崇作曲）二、管絃樂〇魔火音樂（瓦古納作曲）九、〇〇（大連）學童時間童話 羅主門 亦屏九、一〇（哈爾濱）絃樂三重奏一、安達得次達我來（槃可市斯基作曲）二、十月（〃）三、亞魔亞金・（泰市斯基高曲藤克夫作曲）四歌劇『榅松的林中美人』圓舞曲（槃可市斯基作曲提琴巴斯金大提琴鳥絲諾斯基鋼琴九、四〇（新京）講演八月的農村風景趙任情一一、四五（新京）職場体操一一、五八（新京）默禱

正午（新京）報時讀續（奉天）平谷調大鼓忠保國（五三）芮伯芝〇、三〇（新京）報道〇、四五（奉天）舊劇大保國奉天協和會箱國劇部四、〇〇（新京）新聞讀續（奉天）食料品小賣價格六、〇〇兒童時間（新京）新聞（奉天）童話劇出征的武器奉天義光小朋友劇團編導任徵六、三〇（奉天）戰時生活指導

晚 七、〇〇（新奉）報時、報道七、三〇（奉天）歌曲歌者宮偏一、解語花二、搖船歌三、桃園春夢四、滿園春色五、天倫歌姚光彤奉天管絃樂團讀續（哈爾濱）西河調大鼓湘子討封郭春光讀續（大連）相聲八扇屏于春明楊林青讀續（齊齊哈爾）話劇競演會（第七日海（齊齊哈爾放送話劇團編劇賈人九、〇〇（新京）報道（新京）廣東音樂一、連環套二、雙聲恨新京中協音樂會三、走馬英雄四賽揚宗連九、三〇（奉天）評詞忠保國七二福平安一〇、〇〇、三〇（新奉）報時報道一〇、三〇（新京）管絃樂1小島的黃昏之歌2印度之歌3、半音管團舞4、吧吉管西5、梅奴愛特二、提琴三重奏1、西班牙小夜曲、愛國之花、

航空標語懸賞募集

大東亞聖戰下擊滅美英之航空決戰日增苛烈當此把握制空權、凄愴決戰之秋、本社於關東軍報道部弘報處積極後援下有鑑於一般滿系國民對於航空知識澈底認識之必要爲揚戰時下航空之思想而廣向各地募集、『航空標語』尙希海內文士、兼賜大作、爲至幸也、

△應募形式＝以官製明信書之並詳細記明職業、住所姓氏但每頁限一名用（學生記明學校名、及學年）
△賞　金＝一等（一篇）二百圓　佳作（拾篇）二拾圓
△截止日期＝康德十年九月五日、
△發表日期＝九月二十日（航空日）
△投稿地＝新京特別市中央通康德新聞社事業部、
△審查員＝關東軍報道部、弘報處、康德新聞社審查委員會審查之

主催 康德新聞社
後援 關東軍報道部 弘報處

奉省普通教師銓衡

十六日起始分區擧行

奉天省民生廳文教科、爲充實教師陣容、並對現任教師變進計、決定於九月十六日起、亘全省各市縣現任之教輔（國高卒業無教師免許者）實施康德十年度第一回普通教師銓衡、一經合格後分別任爲教導教諭、全省檢定場所央分七地區、其日程如左

九月十六、七日奉天市廿一二日撫順市廿四日新民縣、二十六日鐵嶺市、廿一日遼陽市、廿三日海城縣、廿五六日蓋平縣、

全省七市十四縣受銓衡教師四百餘名、於指定日期及場所屆時受驗、由省派檢定委員實施銓衡、

複寫紙は ジュピター 筆記用・タイプ用 協和商事株式會社

物價暴騰惡疫流行

敗戰重慶大放悲鳴

建國日報重慶特派員談

【廣東十七日電】重慶之八月、溽暑蒸人、抗戰首都重慶、八十萬之民衆度灰色生活、並因物價之暴騰與炎熱之二重苦惱下呻吟之彼等對戰爭均抱悲哀、建國日報之重慶特派員以『炎熱百度之山城』爲題、描寫最近之重慶狀態如下、

現在重慶在連日百度下之猛暑襲人、正午最爲苛烈午前勤務、銀行員亦輪班辦事、有名之西瓜、一個價達八十元、賣冰商灼熱之太陽、照於山腹、店二十餘家、無論何時、全市四同浴池之蒸人、永久滿員、市民爲求涼爽畫間市街不見一人、公務員至郊野到處酣眠、無在街上散步者、彼等唯一之樂、即無線電也、街頭絕對不談政治、到處有特高尖銳之目光灼灼、現在重慶百斯篤流行、當局努力防止、衛生局組織滅鼠班而毫無成績、現在重慶市民、在物價高騰、溽暑蒸人之下悲鳴中、

熱河診療行記

黃光濤記者

（三）

物豐民寧的豐寧

豐寧縣與豪灤的龍門、赤城相毗連、也是熱河省西部國境的一個要衝、前幾年和灤平縣同爲共匪鬧得最兇的地方、然而自去年以來、因爲國軍英勇的討伐、共匪已不見蹤影、治安全告確立民衆日趨幸福、物價非常之賤、拿牛肉一項來說、每斤只賣七角、叫豐寧此應彼和、顯出一種熱鬧的情景、何況你無論豊衣什麼時候到買多少斤、都可隨心所欲的買到、物豐民寧、這『豐寧』兩個字實在可以說是名符其實的、

一行綽協和會王參與的招待、住在協和會的宿舍內、安適的休息一夜後、翌二十四日仍開始施療、演映紙戲電影等工作、然而此地則不同了、『歡迎康德新聞社主辦的施療班』知『病患者的救星到了』一類的宣傳標語貼了滿街、眞可以說是轟動了全城、開始施療時、協和會還派了三名會務職員來幫忙、一般就診的也是非常踴躍、人山人海、大有擁擠不動之勢、直到午後五點多、才在民衆的滿足與感激聲中終止、

過灤豐嶺

二十五日最九時、在縣公署代表們的懇送裡離開這可留戀的地方、深入國境第一線各村、今天的宿營地、預定在『大灘』

車子在山谷中、丘陵上奔進着酷熱的日光從頭頂上直射下來、車上的人是一面喊熱、一面叫苦、行行重行行過了喇嘛山、鄉聞名已久的一義豐嶺便聳立在眼前、這據說高拔一千九百多尺我們的車子便從平地向這嶺上緩緩的攀登、大家用手緊握着車沿、心中擔着一把汗前行二十多分鐘、車子才爬上了嶺頂回頭下望眞使人心曠神怡、縱橫的旱田膨茫恰如台布上的花紋、辛勤的牛馬小得好像螞蟻在負物、汽車路曲曲折折好像舞女的裙帶、眞意想不到坐汽車也能爬到這麼高的山上來、

到了山頂、本以爲此後該下山了、然而放眼一望並沒有山谷、開展在眼前的是一帶丘陵地帶再過去則是一片無邊際的大平原汽車路並不絲毫的向下傾、投到此方才明白這叫作『壩』的地方原來是高原和平地的分界地、從下面望上去、好似插入雲際的高峯、從上望下來則像是一個深谷、其實都不是、熱河多奇山、這『奇』恐也莫過於此了、

風吹草低見牛羊

車在大草原上飛馳、冷風從對面颼颼的吹來不但暑氣全消、而且微微的感到涼意、鳳尾草、山百合、野菊以及一些不知名的黃的、紫的粉色的野花兒開滿了路傍、配着碧綠的青草、眞是美麗極了、尤其有一種我們叫它作乾枝梅的日系人則稱它爲與安櫻粉紅色的小花朵兒、十二分的招人愛、一位日系學生說『從花的容顏、想起了伊人的面目』說時憨態掬人、惹起大家的哄笑、然而他却滿不在乎、採來一枝、恭謹的插在了胸前、清風微微的吹拂着、半人高的草一起一伏的擺動、好像海濤一樣成群的牛羊便在草原上時隱時現、『風吹草低見牛羊』描寫的就是此種情景吧、一直到大灘村、路傍的農作物只看到麥子種、這眞是一個寂寞荒涼的地方大灘是滿蒙國境第一線上一個荒村、人口尙不足百戶、買賣僅有一家、俗諺說『百聞不如一見』這號稱爲西部國境軍事要地、豐寧縣國際貿易中心的大灘、實際一看、僅不過是一個落寞的烟村而已

行行重行行

宣診班一行在此地滯在兩天後、便又繫裝順着長城線南下、二十七八兩日在白草二十九三十兩日在東卯繼續施撫與宣撫工作三十一日本打算上千家店並轉入灤平縣的湯河口四海冶、大水峪、灤河等地、巡廻工作、奈因三十日晚上一場豪雨、只好改變了行程一二兩日經豐寧和鳳山、三日到達了灤河、翌四日便匆匆的歸還了承德、

一點感想

此次宣診班一行以兩禮拜的短時間巡廻了豐灤兩縣的灤平豐寧、大灘、白草、東卯鳳山、灤河等七個村、在每一個地方都以和藹的態度和貴重的藥品、對病者患者予以診察和治療、受診療患者數目約在一千人以上、可以說是收得了莫大的成功、但一是引爲遺憾的、就是國境線一帶因爲民衆對於衛生思想的薄弱和醫師藥品的缺乏傳染病非常猖獗、此次宣診班雖然有滿洲醫科大學的名教授、名醫師、攜帶當大量的藥品、親到傳染病最烈的地方去施療、然而終以日程太短走馬觀花、於傳染病撲滅上並無大補、切望地方負任官本諸愛民的眞心排除萬難招聘醫師、一方面將病患者積極加以治療一方面並應實施預防注射、以防止傳染他人、保全豐富的民力、開發熱河省無盡藏的資源這可以說是熱河省當前的要務吧、

診宣班一行在國境一第線上奔波了十多天、終於在四日下午兩點鐘、平安的歸還了『德』雖然天氣熱、雖然事情辛苦、但因爲是完成使命歸來了所以大家臉上都不禁浮出一層愉快的笑容（完）

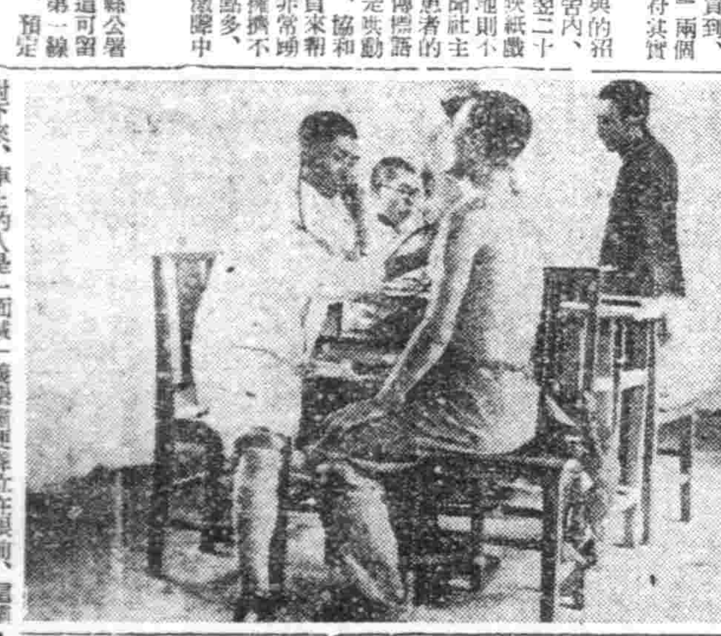

豐寧（舊大閣鎭）診療

蜂擁於診療所前之民衆

風箭

擺床行商整備已告一段落、所幾存之問題、唯無許可業者之徹底的一掃、現在據當局推定、今全市尙有一萬餘之無許可營業者、當局亦注意於斷乎一掃、近將一齊取締、而擺床行商對此次整備、以莫大犧牲、自動歸業同歸於國策所指之方向、再爾慮此等業者、又在營業者之今後決不能容不還的無許可業者之拔扈、蓋企業整備之眞正成果、藉此等不良業者之撲滅、方能發揮眞價、故要望當局愈加強化取締、

妊婦之寶

強力米太寶靈片用於妊娠脚氣或妊娠惡阻嘔吐之時、頗有効驗同時、且能防止流產增強胎兒之健康。

【包裝】一〇〇片 二〇〇片

強力米太寶靈片

新式簿記函授招生

本會爲滿洲首創函授簿記學之所開辦至今十二年來凡有志於會計事務者可報名加入畢業後由會發給畢業證書詳章函索即寄郵票六分即寄新京中央郵政局私書函第八十四號大連銀行簿記學會宣則（寄但同信地址須詳細寫明）

奉天女子打字專門學校 續招新生

開學 新生八月一日開學、隨到隨收
資格 資格不限、年齡自十六歲至二十五歲
手續 備有入學簡章函索附郵六分即寄
地址 奉天市城內小南門內一心街四段七八號
代打各種表冊及文件

奉天國光女子洋裁學院

本科 速成科 隨時入學
要簡章郵票六分瀋陽區一心街六段一一六號

錦州市紫明區杏花街九ノ一

寶昌泰工廠精製

滿洲特產一、二、等石適膏（ドロマイト）紅柄（紅土子）大宗出品價格低廉品質優良堅固耐久誠爲建築諸君便應需之品也如蒙函購服務迅速希土木家一試方知不謬也並歡迎代理投意者駕臨接洽是幸
電話四〇四三番

（注意）

新出版各種・佛經・善書
（備有目標函索即寄）
善士 佛說盂蘭盆經
贈送 白話戒殺放生文
函索附郵票四分即寄
安東市聚寶街 明德印刷局

購買宅地

一、希望地 奉天市北陵區衛陵街附近市場出賣者（北陵楊西北左右鶴大學西側）
二、面積 住宅地壹千平方米之譜
右記有關出讓者電話（四）三六八六番告知可也

奉天滿洲女子打字學院招生

著名漢英打字學院
程度 國優國高卒業或同等學力者均可
科目 日滿打字並補助日語滿語草書機器學等授課時間與國高同
入學 八月一日起定百名止報章附郵票四分即寄
待遇 卒業時本校代爲推薦職業代打各界文件定期不誤
地址 奉天市瀋陽區一心街六段八六番（城內警察署旁東胡同）

滿系事務員募集

一、學歷 國民優級學校卒業程度以上日語限有三等翻譯程度以上
一、年齡 十八歲以上三十歲以內之男子
一、待遇 面議後決定之（特別優遇）
一、其他 身體健康身元確實者
右希望者攜帶履歷書於二十日起每日九時至十四時來本社接洽可也 奉天市鐵西區勤工街三段二號
株式會社 富士電機工廠 勤勞課勞務係

鳴謝朱西園先生著手回春

鄙人身體素弱加以職場過勞家務多故致精神感到莫大痛苦因本人最大病源爲消化機能不良飲食少進影響所及肌膚枯瘦神氣衰頹四肢無力只得退居家中靜養且揣藥近患寒疾經血不調憂鬱之狀視者尤甚我等輾轉漢西醫不斷診治迄未痊愈近聞奉天市大西邊門外義光街五段十號青人堂漢醫朱西園先生學識宏富經驗極多乃往求診經其處方服用後不數劑而分別脫却病魔之苦舍親李姓五歲小兒會以疹病之毒未清致染肺熱危在旦夕亦經朱先生著手回春得以無恙語云救人一命勝造浮屠九級惟朱先生可以常之夫受惠當報人之恆情因於報端陳愚稍偶以告樂蕆友耳此啓
奉天永安街三段 劉長林啓

催眠術

通信教授△學習催眠術有修養身心保證成功△速補氣魄除病痛及解決宇宙一切奇妙現象之功能知奇力情形預卜未來吉凶及種種奇妙不可思議之實驗又能治一切奇難病疾藥石不能治及庸醫不愈者皆收奇效學習最易不論男女老少凡能看普通報紙者皆能通信敎授照決修習早日成功鮑芳州精神學研究所長即鮑芳州博士主任徐鼎銘名馳天下口碑載道允各地學者來函請示優待各界大學學員（通信教授學費祗收拾五圓)講義郵費在內）希購者切勿錯過良機備有報名單函索請附郵票六分即寄
大連市逢坂町一二三〇番地富誠號內寓
鮑芳州精神學研究所駐大連市代理員 于升庭啓

安坤丸

安坤丸治療婦女經血不調的特效藥
安坤丸服三四日後有不可想的效驗
經痛一大盒大病兩重可即見效大盒足用
主治
經血不調 赤白帶下 肚腹疼痛 子宮寒冷
久不受孕 腰腿酸疼 四肢無力 癥瘕痞塊
滑胎小產 經前腹痛 妊娠腹痛 經後腰痛
經血不止 經期不准 經前錯後 每月發火
二三個月 經血不見 心忙心跳 心口疼痛
嘔吐惡心 經多經少 面黃肌瘦 午後發燒
肝鬱氣滯 膨悶脹飽 每逢行經 卧床不起
飲食減少 夜睡夢多 時常潮熱 四肢冷熱
頭痛目眩 血色不正 氣冲血海 血崩血漏
婦女一切 因寒因氣 所得各症 皆能治之
不加藥引 毫不忌口 服法便利 售價經濟
講經
婦女救星 安坤丸 諸病迅速 好嘆工作 貨價低廉 詳附主顧
小盒 一二十付 五元
大盒 一三十付 七元五角
外埠函購請先匯款另加郵費四角
鶴春藥店商標
安坤丸製造本舖 遷移新地址・奉天市大西街上路北大什字街口路西 鶴春藥店

遼鞍版

康德新聞社遼鞍支局 地址 遼陽市大和通二四 電話 遼陽本局八五五番
遼鞍版廣告事務 電話本局八五五番

確立隣組体制 實施中堅全員訓練

【遼陽】縣協和會本部、根據康德十年度、後半期企畫業務計劃之規定、擬將國民勤員体制之強化、先行着手實施、茲特通知各分會、關於組織上之運營、妥爲準備所有國民鄰組体制之確立、與中堅全員訓練等項、分期舉行務期一般縣民對於勤員体制、有深刻之認識、達成個人職責、完遂槍後之重任、徹底實施、向光明途上邁進、勇往直前、勿忽勿懈爲要

謀街村政令遂行 通飭利用揭示板

【遼陽】本縣行政當局、鑑于街村揭示板、爲向民衆揭示國家施政國策佈布、及時局關係印制物等、使民衆等休認時局之一切、勢必籍揭示版之利用不爲功、茲特電申前令、對于街揭示板、一律加以整理、勿使傾斜、及有倒壞之弊、並期妥爲利用、以符名實、勿忽爲要

青少年班長 在熊岳會議

【遼陽】協和會奉天省本部所主催之青少年班長（各市縣）會議、將於二十二日、至二十四日、在熊岳開催、我市協和會統監部相京主事出席、其會議之內容、爲檢討十年度後半期青少年運動、及確立其方針、實施事項等、茲此實爲協和青少年之精神振發及努力推進之譽、想當予青少年之運動上、補益良多、又相京代表、爲一青年幹材、對我市青少年運動上、多有寄與、故此次代表我市出席、各方多爲注目、

討論粮棧業務

【遼陽】縣粮棧組合、鑑於康德十年度、新粮谷行將上市、茲特決定於月之廿三日、在縣公署禮堂、召集縣下各共同粮棧、擧開業務討論會、關於本年業務開始、應有一切準備事宜、作充分之協議、務期實施時、克盡所負之任務、並完遂業務遂行上之全璧、前途發展、頗堪期待、

謀市民燃料充實 實施鄰組共同購買

【遼陽】本市當局爲謀家庭燃料充實、及節省經費起見、業已妥籌計劃、經一再研究、始得確立、茲者開始實施、採取鄰組共同購買制、每月由各鄰組長、按本組實有戶數、及應得數量註文申報、自備卓欄拉取、轉發民戶、取其事務簡捷、並時間經濟、既得轉運之便、且收費又之益、利莫大焉、

昂揚儲蓄報國精神 組成報國講演班到鞍

【遼陽】在高喊儲蓄十六億達成之現時大旗下、中央側之提倡、不遺餘力、故於此次由中央國民教化聯絡委員會主催、由國民儲蓄中央實踐委員會後援、所組成的報國講演班、第一班於日昨來遼、引率者爲奉天省學林廳官、文教部揚廳官、在午后六時起至八時、假市道德會講堂、招集市內各鄰組長、各宗教教化團體、蒞場聽講、講師担任者、有新京博濟慈善總會社會科長魏忠堂、新京道德總會智育部長岳華氏、滿洲佛教總會新京支部長護國般若寺方丈釋善果三名、首由國儀禮後、即由市方學務股長、宣告開會、當即者致刺殺讚進後、正由魏科長大發宏論、講題爲國民貯蓄、原文頗長、記者以篇幅之關、此處略之、其大意謂儲蓄在現時有如何之必要、儲蓄爲國又爲家、並言我奉天省本年所分担之責任額、爲三億三千七百萬元、每人之割當、爲三十二圓二角一分等、講演約歷三十分之長時間、繼由護國般若寺釋善果方丈念讚、方才以溫柔的態度、作靜靜的誘講、語氣平易、極告中肯、並不時參入禪理、而將戰時生活與修道之密切關係、說到詳而且盡、按方丈爲我國名剎、對佛理之造詣、已臻爐火純青、此番奉中央之命、編入宗教教化團体所主催之報國講演班、筆者實不盡慶幸得人、最后由新京道德總會智育長、協和會中央本部囑託岳興華氏登壇、岳氏身貌魁梧、狀似軍人、講話之際、頗稱動听、按岳氏曾充我訪歐使節團隨員、亦爲日本留學出身、學識淵博、經驗宏富、曾歷遊世界、除美洲外、餘者悉有其足跡、以節約報國、大事發揮、竟將此節約報國四字、講得出神入化、淋漓盡致、語聲宏亮、並不時參以幽默態度、致使听衆掌聲雷動、極口嘆賞、筆者當時在場、也頗有慣不愧名講演家之感、於萬頭擠擠、掌聲熱烈裡、時針已指八時四十分矣、竟超過了預定時間以外、仍由學務股長之致詞、宣告散會、似此種盛大之講演、實對儲蓄上、大有裨益、其成果頗值期待、又一行於遼陽一泊后、與日赴鞍山、后尙有海城復縣蓋平熊岳等地、

昂揚戰時輸送陣 遼陽驛徹底施行訓練

【遼陽】奉鐵管下各驛一齊於本月一日起入於鐵道現場精神作興月間、遼陽驛亦遵循同月間在強調禮道徹底復唱復命奏整向上三要目下、對三百驛員昂揚決戰輸送人之意識、對上級者、實行敬禮等、將輸送報國、透徹全從業員之肝胸、行徹底訓練結果、本驛比他驛能率倍加、極收良好成績、

自興村實態調查 結果成績頗爲良好

【遼陽】縣與縣協連絡組織之自興村實態調查班、現已分別實施、計第一二兩班、一行各六名、於昨十八日至十九日、在煙台村、廿日至廿一日、在首山村、先召集各該街村所管區屯關係人員、舉開工作事務講習會、然後對於村務概況、村戶別、營農改善指導農家戶別、村事情聽取等項、詳細調查、依據調査班、任務終了、同縣時之確當報告、大致謂兩自興村之實態狀況、根據調查之結果、均甚良好、尤其對於鄰組運營、村務强化、金融回收、與儲蓄運動、俱現節約報國之實態、至於除草防蟲、獎勵增產、其工作實績、亦有特殊之功效、似爲他村所不及者、苟能長此作去、則自興村之發展、當無限制矣、

集結國民經濟總力 決意達成十六億儲蓄目標

【鞍山】爲使決戰下之槍後國民對儲蓄的意義徹底加以認識、以協力達成本年度之十六億國民儲蓄的目標、爲捐集起國民的經濟總力、援助國防的建設及產業的開發、以使東亞之聖戰早日完遂、協和會市本部爲使市民燃起熱意以完成國民儲蓄之職、遂於二十日午後六時、假鐵西道德會講堂舉開宗教教化團體儲蓄獎勵講演會、參加者有協和會市本部各要員館長以下集市當局之關係者等約四百餘名、展開熱烈的講演、直至九時方告散會、

國民鍊成水泳大會 本月末在製鋼浴池擧行

【鞍山】建國紀念鞍山市國民鍊成水泳大會、由市公署體鍊股主辦、定於二十九日午前九時、在昭和製鋼所水泳場擧行、分爲國民學校、一般男子、一般女子、三部分別比賽、參加者務希於二十七日前向市公署體鍊股報名爲要、

遼陽古蹟消息

【遼陽】史跡之市街而著名全國之遼陽市、已曾發見甚多之遺物、古跡矣、當局爲對之加以保存、遂由中演遼陽圖書館長以下集市當局之關係者、於將近期間組織遼陽市史跡保存會、大致於最近期內、即可全成立、

分會例規印就 檢討後即發給

【遼陽】協和會縣本部、爲謀各分會事務之進行、及對於會運動方針、實施上有所遵循起見、曾于上月間、由縣本部制定分會例規、開始印刷、現已多日、全部工程、業已報竣、擬在分會長、擧開定期例會之際、先行檢討、再行發給、以便運用圓滑、而收整備之效果、

視察團來鞍

【鞍山】爲視察南滿之文化及各種工業發展的狀況、國境線綏住民視察團、予定二十三日午前十時十七分列車一行來鞍、

遼陽賽犬
八月 7 8 14 15 21 22 23 28 29 30
開催 午後一時起 賽犬票一圓 觀覽券五角
社團法人 滿洲軍用犬協會 遼陽支部賽犬會 電話（遼）二四二號

女高座談會（二）

掃除女性懦弱態度 聽！戰時下女性奮鬥之心聲

司會 在戰時下女性應有的覺悟和感想如何？

空氣似乎有點沉悶了、在學生們的臉上、好像表示着無限的感慨、但又無從說起、過了約有三分鐘的沉寂氣味、方才有人說自己的意見、

韓玉珍 戰時下槍後的女性、必同樣的抱有決戰之意、我們見到皇軍赫赫戰果、威鎭英美、其英勇的奮戰、實値得我們感佩、然而在此種大時局下的槍後女性、雖不能到第一線上去殺滅敵人、然而槍後節約、勤勞奉仕、協助增產、這都是我們女人當負的要務、所以在今日下的我國女性、當拋棄閨房弱態、努力於後方建設

謝紹蘊 在脫離惡魔英美勢力之下的今日、我們的前途上、正在無限量的發展着、所以當此時機、現在女子當脫離獨有懸習、雖在一件小事上、也不要輕視了我們的責任、也總要把國家社會家庭的事看爲是自己本身的事、這樣說好像太誇大一點、其實並不是、這乃是現代女性應有的覺悟、

張潤清 此次的戰事並不是日本單純的戰爭、乃是黃種人共同戰爭、我們即是黃種人當然也要担負一部份的責任、所以在獲得自由之下的女性、當然要盡一份義務的、

熊秀媛 決戰之際、喊過雲霄、一般人聽之好似馬耳東風、這恐怕是普通人常犯的毛病、然而我們受過教育的女性、當在此戰時下、不以勤勞爲恥、不以享樂爲榮、要作女性奮鬥的先進者、

張純方 戰時下的女性亦許不僅只是在後方活動、不過現在我們當稍極鍊鍛我們的体力、倘在必要的時候、我們也很希望到第一線去活動、

司會 聽諸位所發出之宏論和決意、實在使敵人等感佩之至、現在我們關連的可以想到、在西南太平洋海戰的山本元帥、關於其死難消息傳來時、諸位作何感想？

學生們好像都在回想當日奮戰的情形、而上都顯示着悲哀影子、好久方才有人來發表她的意見

屈才齡 當此種消息傳來、我們不但抱着悲哀之感、同時想到爲黃種人爭自由而奮鬥於第一線之山本元帥、他這種傳統的犧牲精神、實値得我們效法的、同時以一人之性命而換得東亞人無上的幸福、像這種偉大精神的反映、怎能不使我們更加倍的努力呢！

何玉紋 聞聽此種惡耗傳來、更增強我們必戰的決心、願繼山本元帥之遺志而復此仇、

劉鳳英 山本元帥爲東亞人而犧牲、當然我們必抱定擊滅美英而後止的決意、

吳賓貴 我們不僅是傷感、當這種重大的刺激臨到頭上、更能增強我們的努力、務期盡全力協助聖戰之完遂、奮發我們的精力、作戰線上的一員

何玉紋 日本母教的優良、在世界是很著名的、所以現在日本兒童心理、無一不存着爲山本元帥復仇的決志、那麼在我們的家庭裡、也當取法日本母教的精神、教育第二代國民、以繼山本元帥之偉志

謝紹蘊 山本元帥所

以有今日的成功、無一不是受着偉大母教所致、故此我國女性當積極效法日本母教的眞精神、尤其是將來、當我們走入社會和家庭的時候、必要首先改革我們的家庭教育、

燈火管制須知

聽見警報。立即從明亮的屋中飛跑出去。暫時是甚麼也看不見。這是非常危險的。若使眼睛在黑暗中能適應環境得需要二十分鐘以上的時間。所以以平時要使眼睛習慣於暗光的電燈下。也是必要的。（培元）

湯原縣 癮者更生村

×功勞章×

當此鴉片斷禁政策。視爲重要國策之秋。三江省湯原縣當局。爲驅除吸血鬼「鴉片」。曾於昨年實施鴉片斷禁工作。對於被毒者予以適當之愉快勞作。使其走向增強生產之國家壯丁境域。斯種具體之計劃。全滿均甚爲之注目。基於邊縣長之苦心計劃。於去年遂以六十六名癮者及其家族結成一「癮者部落」。昨年湯原縣之農產物出貨。於三江省之諸縣中。獲得第一位。於全滿之各縣中。占得第三位。現在縣中七個村內之四個村。已受得與農部大臣之出貨功勞章。當此國家實行總力戰之現時。一般嗜食鴉片之浮浪者。當然不允其存在世間。況於增產農貨上而又有莫大之影響。故該縣當局。對此諸多浮遊者。曾費盡苦心。考究各種適當方法。

＝矯正法＝

調查之結果。純農村地區兩個村總戶數二千四百戶中耕作未滿一晌地者及並未耕作者之戶數。有百六十七戶。皆爲吸食鴉片之癮者。當局對此多數之癮者立即矯正其惡癖。誠屬非易。故而決以全數癮者及其家族某一部落。使彼等勤勞工作。以所得之資金。予以購買鴉片。施行漸進之矯正方法。月之十日。舉行結成式。命名爲「更生屯」。該地距縣城一里半。全面積爲八百陌（二荒地）其中有百三十五晌（一人均攤三晌）爲農耕地。彼等於解氷期移進該區內。因一切建築材料。均不完備。故直至五月中旬始開始播種。大多之戶數。皆無住糧。最初彼等由多草木之根。而從事開墾。僅以十六頭之馬匹。墾植此廣寬之土地。其成績堪稱優良。

＝總動員＝

第一回除草終了六月中旬以後。於更生屯又附設傾木工場。一般男子均行從事於工場中。運搬木材。結果屯中之諸多女子。爲確保彼等自家之食糧計。均行全體動員耕植田園。拔草除虫。彼等之農耕成績。比較一些男子。不爲低下。

神奈雜俎

空中攝影（三）

細部的檢討亦都非常手不成。比如有時能在像面上發現出古來許多地方的遺跡。若不是有經驗的人那能夠識別出來呢？世界大戰的時候英國比枝萊上校曾在泰晤士河畔發現一個古代都市的遺跡。這完全是憑藉照像的識別技能而發現的。因爲地物顏色的差異。像片上印有顯著的不同。但非普通人所能認出。大體上主要街路與其他道路的分岐判別是頗簡單容易的。對於長卅二公里。幅員四公里廣並擁有四百萬人口的都市判別彷彿是比較容易的。總之在判別照像時。有許多趣味的問題發生。在各種情形下。識別的資料總要聚集齊全。用一種科學的眼光去識別。下面所列出的二點是識別時應注意的。

陰影及色調的識別…陰影的識別是依照其形體處顏色而別的物體受的光量與物體的反射能力所生的差異。便是尋常所說的物體的『黑白像』。我們所說『影』。便是物體應住光線而成的『投影』。前者是濃淡漸次的變化着。故識別像片的人沒有此眼光是不行的。後者是實際接觸物體的高度。其位置自然容易知道。例如電柱的影可以識別出是電線的位置。因其影的方向時刻隨着日樣照像的羅盤針是要決定的。所謂色調是指膠片的乳劑的性質而說。若於偵察敵軍陣地的情況。則必須使用全整色的膠片。若是識別森林的種類則使用平常的乳劑的膠片便可以。這是色調方面應注意的。

天候及氣象的識別…大候不良斷雲浮動。在這種情形之下。無論如何識別。不能不感到困難。降雨後的砂地及下。差不多完全呈現一種黑色。細部的識別。是有相當的疑難。冬季因爲積雪賦着的土地所以水田。旱田等。也不易明瞭的分別出來。據這種情形。祇可以利用我們踏雪的足痕或獸類等的足跡而識別土地的種類。冬季與夏季的土地現況迥然不同所以在測量事先。必須把識別的資料搜齊而詳細的研究。

4、製圖與地圖的完成 在偏歪修正機上。各個像片的比例尺是要規定一致的。把繪圖紙上的圖根點畫入。這樣安置準確好以後。並將位置誤差最少的部分順次依着繪圖紙移動。漸次地圖便可完成。這種地圖叫做照像地圖或者是照像集成圖。關於圖根點的測量。地上測量也未嘗不可不過照像測量完了。的地域。再實施地上測量。則航空測量的意義完全沒有了。因此在像片上求圖根點的延長的方法。不得不利用在中心角測定機上用照像四角測量法求得。這是比較便利的一個方法。

酒精砒霜中毒

急性酒精中毒即酒醉是也宜移醉人於冷室。頭部以冷水。或溫水刺激或促使嘔吐醒後。可多服紅茶咖啡等。並使之安臥。砒霜中毒。先須以鹽水或溫水促其嘔吐。再以蛋白灌之。使其毒質與蛋白流化合而排出之。

明治中期洋畫思想

——日本洋畫發達史之一側面——

（十三）

久富貢 孫若譯

當二十六年四月之春季展覽會。容納日本青年美術協會之希望。共同開辦第二回展覽會。又同月之第五回大會。有九鬼隆一之演說（代讀）。翌二十七年。日清戰爭。二十八年四月之第四回內國勸業博覽會。日本畫與洋畫。都各展美點。二十九年。美術學校遂設洋畫科。迎久米黑田二氏。最初。與日本畫之對立極顯著。繼而漸次調協。於二十年代末。明治美術會自身遂發生變化。

余以爲明治美術會之活動。以與日本畫之關係爲性格。而在明治洋畫史上實負歷史的職司。或謂對日本畫之關係。乃表面的。而未觸及洋畫之內部的發展。此語速是。內洋畫必須有洋畫自身之歷史。然則此問題究將如何解釋。雖然對日本畫之交涉爲表面的。但欲處理之態向。乃不容忽視之事實。如余敘於『美術眞說』中者。日本畫運動之對洋畫。亦萌內部的交涉矣。在天心——以醜畫爲目標——之論。更見顯明。洋畫。首於題材上。惹出日本的趣味。明治美術會初期之講演。亦唱日本畫對洋畫之國風。日本人揣後者。以風土與民族性言之。必須是日本的洋畫。僅『樣式』的創造。未免消極。在作品方面有淺井諸日本化之途。以此種事實觀之。余以爲洋畫與日本畫之交涉。當然此非因果關係的。內部亦不無關係事。爲希望不置者。

明治中期洋畫（湖畔）黑田清輝畫

〝可蘭〟 古本七種

可蘭經是由可蘭。這個字普來稱謂的。『可蘭』的意思是指應讀的書。這部書共分一百十四章。每章又分成許多短節。可蘭的古本有七種兩種在麥地拿出版。一種在麥加出版。一種在科發出版。一種在巴斯拉出版。還有一種則在西里亞出版。每一種本子據說却有七萬七千六百三十九個字。三十二萬三千另十五個字母。第七種本子被稱爲通行本。回教徒相信可蘭的第一稿本。是邊平默德受之於上帝的此書先被寫在無限大的板土上。後來天使格皮來爾取了寫在紙上的一個抄本。顯示給穆默德。於是在二十三年之間陸續的顯示。或在麥加或在麥地拿。

蘆葦製粉 研究成功

關於南方物資當推出之纖維植物及含有澱粉植物之食糧化。已於各地進行研究於西貢以蘆當之蘆葦製粉已研究成功。並能製極美味之麵包。於大東亞食糧增產上有極大之價值。爲使人人皆知。預定以一個月期間歸來之西貢化學研究所長尾代利雄氏。該氏於歸來途上曾逗留於上海與中國要人協議。於南京研究所得之成果移交於中國並進行計劃以高梁莖作原料。建設大規模之製粉工場。於十月着手工場建設預定明春完成一切。完成之曉一日約有四萬五千公斤之生產能力。於中國食糧難緩和上頗有貢獻。關於蘆葦麵包。該氏並謂。西貢蘆葦之製粉化成功。以聲得嘗使其發出甜味。已製成精美之麵包。與麵粉製之麵包相比。並無遜色。食用頗爲良好。既試驗之蘆葦製麵包。已用其一部作配給。成績極爲圓滿。於此秋即邁入正式生產之途。

詩意的西西里（上）

當旅行時。常常使人對於那個地方的自然之美。感到彷彿是詩的。畫的。或者甚至感到像影刻似的程度。意大利南端的西西里島。之極美麗的詩島自從古來希臘羅馬的時代。就是東亞文化的交集地。意大利文化之依現在尙流於自然之中或人的內心。而安慰旅人的心。使得他們快樂。

當我來訪此地時。是在十一二以年前了我發現了和在南耶斯帕尼亞的安達魯濟地方有共通類似之點時。這是我覺得非常有趣味的事。

當船出了那巴里島在經過巴勒拿。走向丘尼加的旅途之前。我放棄了直通巴勒拿的船。而置身於小汽船中。船是在那美麗的大空和海水的地中海中。海最初是停船在亞提拉利亞島但是船到停止在遙遙自海上用眼睛剛能望見海港他的海中。而在那民卸下了貨物這是什麼緣故呢。

據船員說這是囚人之島。現在想起來。好像正用犯人強化構成地基施設中的樣子。

最初對西西里島上陸的地方。是羅拉森時代繁榮過的馬茲阿拉。其次經有日本酒味味的産酒地馬薩拉。顯的輸出港特拉帕尼。而到達西里島一大都市的巴勒摩。

在那時。現在已經死亡的刺古涉阿玉女士。是獨自寂寞的在巴勒摩的街邊上幾乎有五十年之久。沒有和日本人相見與國過活的同胞。在想不到的地方相逢的欣悅使我很快的就去訪問她去了。

把印着巴里的住所的我底名片。和羅馬的下位春吉氏給的介紹信看見了的刺古涉阿玉女士。兩眼的淚都流出來了。片刻之間。甚麼話也沒有說的站着。我也沒有話說只是當時感到快樂的錯覺。

在巴勒摩郊外門雷阿萊的丘上的某寺院中。鑲嵌的剪模細工物是非常有名的。此地的特産是用相欖的皮作的小箱現在這小箱尙還留着香氣是我的愛藏之一哩。

（圖＝熱情之西西里島上。古典的馬車車休影有拿破崙進軍之圖像）

葛特劇論（二）

一、演員教則

實在。他在語言上的定義與發音法的說明。是極其杜選的東西。不妥當的地方很多。而實際的訓練。更不用說。對於這個問題。他是想徹底地做得有成效的。從而他非常重視演劇術中的這個最基本的語言問題。當開始做效佛利特利。愛爾。修留特派範型學習之前。恢不鍊煩的朗誦新作。那時。將一切的錯誤。仔細地改正。尤其注意於明晰的發音。與純粹的臺辭。其他國家。至少像法國和丹麥。在他們的演劇學校和個人教授。受到此種薰陶者却不少。當時的德意志。有志做演員而找不到傳授劇藝教育的機關。倒是事實。而且大部份的演員。都是下層社會出身。由於這種關係。便在語言與發音上。表露他們的弱點。葛特對於歷屈的演員。都授以正確的發音法。這樣無間斷地繼續着。它的效果。堪稱相當的力量。在這時候。他又樹立了很機械的。技巧的。嚴肅的。擬古的『朗誦法』。這却不免被人譏諷。但是。這個範型。也是時勢所造成的。否則。何以能那樣悠久地風靡德意志全國呢？打破無生命的教則之枷。揭穿這種機械型的標準制定。實在是朱漢所爲。像這種能夠獨創的演員。在他領導下一個也沒有。

三、毋忘觀客

葛特的教義。最冗長的一部分。算是『在舞台的態度與動作了』。對於演技法。在中有明白獨特的見解。例如說。（第三十八節）『演員在舞台上。不要常忘記爲了觀客』。又在第三十九節。還敘說『演員屬目於自然演技是錯誤的。演員和在演劇。不可不存有第三者』。而最後又說。（第八十二節）『舞台與客座。演員與觀客。原該溝成單一的全部』。

換言之。在舞台上所引起的藝術的雰圍氣。照葛特的說法。竟直是毫無意義。或甚至少可心此說。舞台藝術。並不是主要的問題。他不希望演員們將人生的插話。無心的表現起來。也不希望描寫觀客忘身於熱鬧之中。而失去存在。相反地。對於觀客。是要使他們知道。在劇場中。乃爲劇場的一部分。在台上演劇。必需要瞬息之間。都恐怕要忘掉自己的形態一樣演劇的目的。不可使觀客體見渺冥入活而有所感動的生處由演員完成與劇場的調和。舞台與客席的和諧。而使觀眾感覺到『理想之美』。

康濟 清血解毒丸 片
服後立能見效短期除根永不再犯
主治 各期梅毒硬軟性下疳魚口横痃關節炎淋巴腺炎黑瘡瘰癧子宮內膜炎膀胱疹筋骨痛先天梅毒小兒胎毒皮膚潰爛喬咽喉痛牙齒不全濃瘡癬疥等症莫不收效如神
人生最可怕的就是梅毒病！
人之身体是否健康當由血液爲轉移若血液不潔感染毒菌其害大矣况且梅毒之病更是人人所怕若不慎惹染身体發生梅毒性疾患如魚口便毒軟硬性下疳等病不但自身痛苦且易遺傳後代累其妻子可不懼哉
◎本清血解毒丸含有高貴之藥材能啟強力之清血解毒之作用尤其對於婦女等病更有特效如患梅毒子宮潰爛滑胎流產赤白帶下子宮內膜炎小兒胎毒皮膚潰爛等症請服清血解毒丸能短期除根永不再犯
包裝四二元 定價三元
製造發賣元 奉天市瀋陽區一心街一段一〇號 濟康製藥所 電話四三二一六番
各埠均有代售藥房

急性慢性 淋病特效藥 患淋病者請君請速服 能徹底除根永不再犯
康濟 滅淋根 片
定價 小盒二元五角 大盒四圓
★本（滅淋根）之殺菌作用服後數時間內確實的作用於深部病巢徹底撲滅淋菌一面強化病部之抗菌力以促進病之原狀菌類期死尽可惟（滅淋根）之特效也
★現今世上患淋病者莫知其數並且夫婦同患淋病亦多此等人仕總要夫婦協助之下服用（滅淋根）以期早日完全斷根否則因循環相染永久不能除根本（滅淋根）不但極効於男子淋疾又對於婦女赤白帶下月經不調子宮病等實能發揮最神速而正確之效果也
製造發賣元 奉天市瀋陽區一心街一段一〇號 濟康製藥所 電話四二三一六番
各埠均有代售藥房

癱瘓之救星！麻痺之福音！腰腿疼之聖藥！

虎鹿强筋丹
國內各大藥房均有代售・每盒十付定價十元
◎效力◎ 強筋益骨●補氣養血 通經活絡●健脾強身 暖精回陽●滋脾開胃 驅風却濕●散寒舒筋 補肝養腎●勁力奇偉
◎主治◎ 男女老幼●氣血兩虧 諸虛百損●左癱右瘓 半身不遂●手足麻木 四肢不仁●筋骨拘攣 腰腿痠痛●中風中寒 口眼歪斜●半边頭痛 風寒所得●奇應如響
製造本舖 國瑞藥房 奉天市小北城門外西頭電車路道北 長電話四・三〇四一番
奉天代理店中街中法大藥房 長電話四・六八五九番
奉天代理店中街天益堂 長電話四・二九九七番

興亞健兒高燃鬪志
神宮錬成大會展開巨幕

【東京二十一日電】爲揚決戰下之後青年精銳衛滅敵人戰意、而以素日之錬磨戰爭於神宮前之第十回明治神宮國民錬成大會、已於二十日、在神宮外苑水泳場「水泳」與橫濱海洋道場「海洋」、以二日間、展開熱戰戰門之幕、是晨、會長小泉厚相以下役員、選手代表、參集於代代木、參拜明治神宮、實行開會之奉告後、步武堂堂向水泳場開始體育行進、同九時半、於神宮水泳場參列者有小泉厚相、田畑役員長以下選手役員全員六百餘名、於海軍軍樂隊吹奏之嘹喨喇叭聲裡、在跳台上實行國旗揭揚、次由旗手本田武次君捧持之恩賜旗、於五名選手護送裡、抵會場、國民儀禮、後爲小泉會長、之式辭、選手代表宣誓、傳達明治神宮符、次由奧田良三指揮、依東京都民音樂團六十名之合奏齊唱大會之歌、後於全員起立裡、奉送聖恩旗、開會式終了後、同十時半、以青少年團對縣對抗二百米潛水選撥繼泳預選爲始、而展開神宮大會、夏之演練一方海洋競技會場橫濱海洋道場、亦於同九時半、在海洋競技役員選手五百餘名參列裡、嚴肅舉行開會式、同十時、以橫濱海洋少年團二千名之手旗信號公開演練、於海上、揭起青年敢鬪之幕、

高松宮殿下御台臨 神宮錬成水泳競技會場

【東京二十一日電】明治神宮大會總裁 高松宮殿下、同妃殿下、於大會第一日二十一日午後一時三十分、御台臨水泳競技會場神宮水泳場、小泉厚相以下役員選士一同、御出迎入正面貴賓席、對各種演練、正熱心觀戰、長蒙、御關垂觀戰時休育、選士一同感激、更加一層展開敢鬪、

檢擧謀略團殊勳者
由梅津大使授與賞狀功章

下地警部 飯塚警部 清古警部補 下松巡查部長

【大連】因謀略團 檢擧之殊勳、由梅津全權大使、授與賞狀、及警察功勞章、下地警部以下四名、並警察賞授與長川事務官以下二十八名、明朝之傳達式、於二十一日午前八時二十分、在州廳正廳、由柳井州廳長官、潮海同警察部長以下、各部課長署長等列席舉行矣、由柳井長官授與如左、

△警察功勞記章
關東局警部 下地 精俊
同 同 飯塚 一郎
同 警部補 清古 秀利
同 巡查部長 下松 兼雄

△警察賞
關東局事務官 長川 續
同 警視 中島 茂
同 同 吉村 大介
同 警部 下地 精俊
同 同 飯塚 一郎
同 同 黑田平八郎
同 同 小林 恒雄
同 同 江見 俊男
同 同 讚本 清道
同 同 小野寺廣元
同 警部補 清古 秀松
同 同 村上三代一
同 同 小林 源
同 同 高田 國勝
同 同 小尾 通
同 巡查部長 下村 兼雄
同 同 梅崎 孝
同 同 藤原 繁
同 同 新井 義德
同 巡查 山田 武義
同 同 齋藤 賢吉
同 同 雨宮 友悅
同 巡捕長 隋雲
同 同 張 顯和
同 同 王 文有
同 巡捕 羅 世相
同 同 劉 鴻恩
同 苦力頭 宋 鴻泰

嚴佈警網不眠不休 終使匪團全部就擒

【大連】昭和十年以來以大連港爲中心發生之謀略放火事件、至同十五年二月、激增至同年六月達七十餘件、州警察部自事件發生以來、視爲重大、州內全警察官總動員、已開始不眠不休大活動、該謀略團以日滿華廣大地域爲舞台、利用巧妙地下組織、與科學的放火資材、中國事變以來、爲圖日本戰力消耗、與擔後攪亂而暗行活躍、終不能容易捕捉此全貌、然因警察部長以下全員、殺捷搜查陣、與不撓不屈之鬪魂、遂至十五年六月將大連地區謀略團首魁國文以下百餘名、一網打盡矣、繼而檢擧奉天地區首魁秋世顯以下四十余名、此外、逮捕當時之抗日謀略本據之潛行於外國租界之放火團首魁紀守先、此事件已告一段落、對此功績、於同年七月二十七日、由梅津關東軍司令官兼全權大使、對關東州廳警察部、授與賞狀、其後對各警察官個人功績調查中、於六月二十四日、特對功績顯著下地警部以下四名由全權大使授與賞狀、及警察功勞記章、又對檢擧有功之長川續事務官以下二十八名授與警察賞、

奉公隊本年度查閱
二十六日起全國一齊實施

【新京】協和會中央總監部、關於擔後防護活動之第一線協和義勇奉公隊、本年度查閱、定於二十六日起、迄十月上旬一齊實施、二十日之中央總監部顧問副總監會議已決定實施要領、即本年度查閱、基於本運動要領、檢查決戰下之訓練、及各種整備之實績、以資態勢強化、對重點總隊、及主要都市總隊、分前段後段兩期、一齊實施、其查閱主要事項、爲隊務整備情況、警護動員編成實施情況、特殊隊訓練並資器材之整備情況、甚於警護動員編成之動員實施等、查閱使由三宅總監、以及各副總監擔當、以總監部、警務總局、警護隊之關係官補助查閱、分赴各現地今當義勇奉公隊之任務益益加重時、其成果頗值期待、查閱實施地、查閱使日程如左、

△前段
第一班=八月三十日三十一日(牡丹江)九月一日二日(東安)四日五日(佳木斯)查閱使刑副總監(軍事部大臣)
第二班=八月二十二日(海拉爾)三十日(齊齊哈爾)查閱使山田副總監(警務總局長)
第三班=八月三十日三十一日(錦州)九月二日三日(阜新)查閱使三宅總監
第四班=八月三十一日九月一日(西安)三日四日(通化)查閱使中井總務

△後段
第一班=十月一日二日(首都)四日五日(哈爾濱)八日九日(四平)查閱使三宅總監
第二班=十月二日三日(吉林)六日八日(延吉)查閱使山田副總監
第三班=十月二日三日(奉天)四日五日(撫順)七日八日(本溪湖)查閱使盧副總監(文教部大臣)
第四班=十月二日三日(鞍山)五日六日(營口)八日九日(蓋平)查閱使于副總監(民生部大臣)

道德會又講演

【遼陽】市內道德會、爲期達成宣傳使命、故擬於十九日在道德會講演室、舉開報國講演會、爲期各機關要員之參加、已發送招待狀矣、道德會、本爲宣傳之社會事業、其於社會國家方面、所負之使命、至爲重大、同時國家當局、亦頗期其活躍、而補助社會教育宣化之不足故此對現實、而在此會之開催、殊屬有意、故各方對此次報國會之講演、其成果如何至爲重視、

不顧炎暑挺身作業
收穫成績異常良好
于奉天省長激勵勤奉隊感想

爲激勵於炎暑下、以完成爲目標續行最后敢鬥、之奉天省〇〇名勤奉隊員之聖汗奉公月十六日、亘四日間視察遼陽鞍山、海城、營口、各地勤奉作業場之于奉天省長詳觀炎熱之勤奉作業場及偉大之勤奉健兒高燃國土建設之熱意、挺身工事完成之偵察敢鬪姿態、於各地對全隊員行激勵訓示、二十日歸奉二十一日對記者以今年度爲初年度之勤奉勤員獲預期以上之成績實狀有所感激談勤奉隊視察感想如次、

何處之隊無不皆行眞誠作業初年度即確立如斯偉大事業之初步對多數青年行規律訓練錬成者、可謂莫大之收穫、孜孜突進作業訓練之青年隊員積極的行動充溢旺盛勤勞精神、吾所見之處以爲隊員自身完全把握確實勤奉制度之國家的意義、至初次預想之年分今年度計畫進行皆收預想以上成積、隊員之勤奉認識深刻誠使省司令所欣喜者也、於鞍山昭和製鋼所鐵之增產勤奉隊訓練爲壯觀者、於有規律訓練下鍛錬之隊員獲普通工人以上之能率、亦爲當然者勤奉精神之昂揚促進生產向上、能率亦須向上也觀於短期間內從事鐵鋼增產之參貫隊員姿態頗呈感謝之意、吾等被各隊默默努力所激勵、將對此勤奉隊汗之敢鬪、不分官民滅私奉公更行邁進戰爭完遂確信惟青年之熱情始能達成偉大勤奉作業、同時全省民對勤奉之理解更行深刻矣、

華北記者團 來奉天視察

大東亞戰爭下所負荷之北邊鎖鑰、對日寄與並建國十周年下之滿洲國實情而來滿中之華北記者團一行十一名、二十一日午后四時由鞍山來奉、當日午后六時出席市長招宴、一行預定二十二日視察鐵西工業地區、二十三日赴撫順、

(照片記者團一行)

強化教師建國精神
文教部舉開錬成講習會

【新京】爲演練挺身於建國教育之地方中等教師體育建國精神之眞髓起見文教部對滿系中等教師開催建國精神錬成講習會於二十五日起至九月三日十日間每日午前八時開催、對日系等教師亦同樣在新京南嶺中央師道訓練所開催錬成講習會講者由全滿各省選拔日系中等教師爲三十名於期間中施以會場合氣及規律生活由各方面之權威者換與建國精神之講習、

關屋次長赴佳

【新京】關屋民生部次長、爲出席二十二、三兩日在佳木斯舉開之開拓地保健地方連絡會議、二十日午後十一時五十九分由新京驛出發赴佳木斯、予定二十五日朝歸任、

無線電

八月二十二日(星期日)
國歌建國體操六、三〇(新京)講演東方道德解釋王偉業七、〇〇(新京)報時報道一、提琴獨奏(奉天)〇歌劇『泰荷斯』嘆想曲(瑪斯樂作曲)二、管絃樂〇魔火音樂(瓦古納作曲)九、〇〇(大連)學童時間童話 羅主門 亦屏九、一〇(哈爾濱)絃樂三重奏一、安達得次達披來(葉可市斯基作曲)二、十月(〃)三、亞麗亞金(泰市斯基高曲)四歌劇『櫻松樂克夫作曲』的林中美人、圓舞曲(葉可市斯基作曲提琴巴斯金大提琴烏絲諾斯基鋼琴九、四〇(新京)講演八月的農村風景趙任情一一、四五(新京)職場体操一一、五八(新京)歌謠
正午(新京)報時繼續(奉天)平谷調大鼓忠保國(五三)西伯之〇、四五(奉天)舊劇大保國奉天協和會館國劇部四、〇〇(新京)新聞繼續(奉天)食料品小賣價格六、〇〇兒童時間(新京)新聞奉天義光小朋友劇團編導任徵天)童話劇出征的武器奉天六、三〇(奉天)戰時生活指導
七、〇〇(新奉)報時、報道七、三〇(奉天)歌曲歌者宮佩一、解語花二、搖船歌三、桃園春夢四、滿園春色五、天倫歌姚光彬奉天管弦樂團繼續(哈爾濱)西河調大鼓湘子討封郭春光繼續(大連)相聲八扇屏于春明楊林青繼續(齊齊哈爾)話劇競演會(第七日)(齊齊哈爾)放送話劇團編劇青人九、〇〇(新京)報道(新京)廣東音樂一、連環套二、雙聲恨新京中協音樂會三、走馬英雄四寶揭露追九、三〇(奉天)評詞忠保國(七二)福平安一〇、〇〇(新京)報時報道一〇、三〇(新京)管絃樂1小島的黃昏之歌2印度之歌3牛當的劇舞4吧吉宵西5梅奴舞特二、提琴三重奏1西班牙小夜曲、愛與之花、

奉省普通教師銓衡
十六日起始分區舉行

奉天省民生廳文教科、爲充實教師陣容、並對現任教師業進計、決定於九月十六日起、亘全省各市縣現任之教輔(國高卒業無教師免許者)實施康德十年度第一回普通教師銓衡、一經合格後分別任爲教導教諭、全省檢定場所央分七地區、其日程如左

九月十六七日奉天市廿一二日撫順市廿四日新民縣、二十六日鐵嶺市、廿一日遼陽市、廿三日海城縣、廿五六日蓋平縣、

全省七市十四縣受銓衡教師四百餘名、於指定日期及場所屆時受驗、由省派檢定委員實施銓衡、

複寫紙は ジュピター 筆記用・タイプ用 協和商事株式會社

航空標語懸賞募集

大東亞聖戰下擊滅美英之航空決戰日增苛烈當此把握制空權、凄愴決戰之秋、本社於關東軍報道部弘報處積極後援下有鑒於一般滿系國民對於航空知識徹底認識之必要昂揚戰時下航空之思想而廣向各地募集、『航空標語』尚希海內文士、惠賜大作、爲至幸也、

△應募形式=以官製明信書之並詳細記明職業、住所姓氏但每頁限一名用(學生記明學校名、及學年)
△賞金=一等(一篇)二百圓 佳作(拾篇)二拾圓
△截止日期=康德十年九月五日、
△發表日期=九月二十日(航空日)
△投稿地=新京特別市中央通康德新聞社事業部、
△審查員=關東軍報道部、弘報處、康德新聞社審查委員會審查之

主催 康德新聞社
後援 關東軍報道部 弘報處

物價暴騰惡疫流行
敗戰重慶大放悲鳴
建國日報特派員重慶談

【廣東十七日電】重慶之八月、溽暑蒸人、抗戰首都重慶、八十萬之民衆度灰色生活、並因物價之暴騰與炎熱之二重苦惱下呻吟之彼等對戰爭均抱悲哀、建國日報之重慶特派員以「炎熱百度之山城」爲題、描寫最近之重慶狀態如下、現在重慶在連日百度下之猛暑襲人、正午温度苛烈灼熱之太陽、照於山腹、全市凹同浴池之熱人、壹開市街不見一人、公務員午前勤務、銀行員亦輪班辦事、有名之西瓜、一個價達八十元、賣冰商店二十餘家、無論何時、永久滿員、市民爲求涼爽至郊野到處鼾眠、無在街上散步者、彼等唯一之樂、即無線電也、街頭絕對不談政治、到處有特高尖銳之目光灼灼、現在重慶百斯篤流行、當局努力防止、衛生局組織滅鼠班而喀、在物價高騰、溽暑蒸人之下悲鳴中、

熱河診療行記
黃先濤記者
(三)

物豐民寧的豐寧

豐寧縣與灤平的龍門、赤城相毗連、也是熱河省西部國境的一個要衝、前幾年和深不輕同爲共匪鬧得最兇的地方、然而自去年以來、因爲國軍英勇的討伐、共匪已不見蹤影、治安全告確立民衆日益幸福、物價非常之賤、拿牛肉一項來說、每斤只賣七角、叫賣聲此應彼和、顯出一種熱鬧的情景、何況你無論晝夜什麼時候買、買多少斤、都可隨心所欲的買到、物豐民寧、這「豐寧」兩個字實在可以說是名符其實的、

一行經協和會王參事的招待、住在協和會的宿舍內、安適的休息一夜後、翌二十四日仍開始施療、演映紙戲電影等工作、然而此地則不同了、『歡迎康德新聞社主辦的施療班』和『病患者的救星到了』一類的宣傳標語貼了滿街、眞可以說是轟動了全城、開始施療後、協和會還派了三名會務職員來幫忙、一般就診的也是非常踴躍、人山人海、大有擁擠不動之勢、直到午後五點多、才在民衆的滿足與感激聲中終止、

豐寧(舊大閣鎮)診療

過灤梁壩

二十五日晨九時、在縣公署代表們的歡送裡離開這可留戀的地方、深入國境第一線各村、今天的宿營地、預定在『大灘』、

車子在山谷中、丘陵上突進着、熱烘烘的日光從頭頂上直射下來、車上的人是一面喊熱、一面叫苦、行行重行行過了喇嘛山、那聞名已久的「灤梁壩」便聳立在眼前、這壩據說有拔一千九百多尺我們的車子便從平地向這壩上緩緩的攀登、大家用手緊握着車沿、心中撮着一把汗前行二十多分鐘、車子才爬上了壩頂回頭下望眞使人心膽皆寒縱隔的草田蒼茫恰如台布上的花紋、蠕動着的牛車小得好像螞蟻在負物、汽車路曲曲折折好像舞女的裙帶、眞意想不到坐汽車也能爬到這麼高的山上來、

到了山頂、本以爲此後該下山了、然而放眼一望並沒有山谷、開展在眼前的是一帶丘陵地帶再過去則是一片無邊際的大平原汽車路並不絲毫的向下傾、我到此方才明白這叫作『壩』的地方原來是高原和平地的分界地、從下面望上去、好似插入雲際的高峯、從上望下來則像是一個深谷、其實都不是、熱河多奇山、這『奇』恐也莫過於此了、

風吹草地見牛羊

車在大草原上飛馳、冷風從對面颼颼的吹來不但暑氣全消、而且微微的感到涼意、鳳尾草、山百合、野薔以及一些不知名的黃的、紫的粉色的野花兒開滿了路傍、襯着碧綠的青草、眞是美麗極了、尤其有一種我們叫它作乾枝梅的日系人則稱它爲興安櫻粉紅色的小花朵兒、十二分的招人愛、一位日系學生說『從花的容顏、想起了伊人的面目、』說時戀態掬人、惹起大家的哄笑、然而他却滿不在乎、採來一枝、恭謹的插在了胸前、清風微微的吹拂着、半人高的草一起一伏的擺動、好像海濤一樣成群的牛羊便在草原上時隱時現、『風吹草低見牛羊』描寫的就是此種情景吧、一直到大灘村、路旁的景物只看到一片、這是一個寂寞荒涼的地方大灘是滿蒙國境第一線上一個荒村、算上軍官和警察的家族、人口尚不足百戶、買賣僅有一家、俗語說『百聞不如一見』這號稱西部國境軍事要地、國際貿易中心的大灘、實際一看、僅不過是一個落寞的荒村而已

行行重行行

宣診班一行在此地滯在兩天後、便又整裝向着長城線南下、二十七八兩日在白草、二十九三十兩日在東卯鎮施療與宣撫工作三十一日本打算上千家店並轉入灤平縣的、變了行程、一二兩日經豐寧和鳳山、三日到達了灤河、翌四日便匆匆的歸還了承德、

蜂擁於診療所前之民衆

一點感想

此次宣診班一行以兩禮拜的短時間巡迴了豐寧灤平兩縣的鳳山、灤河等七個村、在每一個地方都以誠懇的態度和貴重的藥品、對病患者予以診察和治療、受診療患者數目約在一千人以上、可以說是收得了莫大的成功、但是可引爲遺憾的、就是國境線一帶因爲民衆對於衛生思想的薄弱和醫師藥品的缺乏傳染病非常猖獗、此次宣診班雖然有著滿洲、蒙古的名教授、名醫師、攜帶極大量的藥品、親到傳染病最烈的地方去施療、然而終以日程太短、走馬看花、於傳染病撲滅上並無大補、切望地方官任官本誠愛民的觀心排除萬難招聘醫師、一方面將病患者施以治療、一方面施預防注射、以防止傳染他人、保全民衆的健康、這是熱河省當前的要務吧、診宣班一行在國境第一線上奔波了十多天、終於在四日平安歸來了、雖然天氣熱、雖然辛苦、但因爲 [illegible] 所以大家臉上都不禁浮出一層微笑 (完)

風箭

擬床行商緊備已告一段落、所殘存之問題、唯無許可業者之徹底的一掃、現在擬全市尚有一萬取締、而擬床行商對此次整備、以莫大犧牲、自動轉業向國策所指之方向、再願他此業者、平安的離去、今之疾業者之發生、蓋余業者等亦早注意於斷乎一掃、近將一齊之發生、不久後決不能容不違的無許可業者之跋扈、又在留業者之嚴正成果、當局亦希望勵行、方能真的撲滅行商取締、

催眠術

通信教授催眠術有修養身心保持成功健康能治一切決字宙一切奇妙現象之功能知遠方情形預卜未來吉凶及種種奇妙不可思議之實驗奇難病疾藥石不能治及屢醫不愈者皆收奇效學習最易不論男女老少凡能看普通報紙者皆能通信教授照法修習早日成功鮑芳州精神學研究所長即鮑芳州博士主任徐鼎銘名馳天下口碑載道尤各地學者來函請示優待各界大學員(通信教授學費祇收五圓郵講義郵費在內)希購者切勿錯過良機備有報名單函索即寄郵票六分即寄
大連市逢坂町一三〇番地尚誠現內寓 鮑芳州精神學研究所 駐大連市代理員 于升庭啓

鳴謝 朱西園先生著手回春

鄙人身體素弱加以職場過勞家庭多故致精神感到莫大痛苦因本人最大病源爲消化機能不良飲食少進影響所及肌膚枯瘦神氣衰頹四肢無力只得退居家中靜養且拙荊近患寒疾經血不調憂鬱之狀視吾尤甚我等經漢西醫不斷診治迄未痊癒近聞奉天市大西邊門外誠光街五段十號青人堂漢醫朱西園先生學識宏富經驗極多乃往求診經其處方服用後不數日而分別脫卻病魔之苦舍親李姓五歲小兒曾以疹病之毒未清致染肺熱危在旦夕亦經朱先生著手回春得以無恙語云救人一命勝造浮屠九級惟朱先生可以當之矣受惠當報人之恒情因於報端陳愚積悃以告來咸友耳此啓
奉天永安街三段 劉長林啓

滿系事務員募集

一、學歷 國民優級學校卒業程度以上日語限有三等翻譯程度以上
一、年齡 十八歲以上三十歲以內之男子
一、待遇 面談後決定之(特別優遇)
一、其他 身體健康身元確實者
右希望者攜帶履歷書於二十日起每日九時至十四時來本社接洽可也
奉天市鐵西區勤工街三段二號 株式會社 富士電機工廠 勤勞課勞務係

奉天 滿洲女子打字學院 招生
舊名滿英打字學院
程度 國優國高卒業或同等學力者均可
科目 日滿打字並補助日語滿語草書簿記學等授課時間與國高同
入學 八月一日起足百名止額章附郵票四分即寄
待遇 卒業時本校代爲推薦職業代打各界文件定期不悞
地址 奉天市瀋陽區一心街六段八六番(城內警察署東胡同)

購買宅地
一、希望地 奉天市北陵區衛陵街附近市署出賣者(北陵西北左右鄰大學西側)
二、面積 住宅地壹千平方米之譜
右記有願出讓者電話(四)三六八六番告知可也

注意
新出版各種・佛經・善書(備有目錄函索即寄)
善士贈送 佛說盂蘭盆經 白話戒殺放生文 函索附郵票四分即寄
安東市聚寶街 明德印刷局

錦州市紫明區杏花街九ノ一 寶昌泰工廠精製
滿洲特產一、二、等石滷膏(ドロマイト)紅粉(紅土子)大宗出品價格低廉品質優良堅固耐久誠爲建築諸君便應需之品也如蒙函購發送迅速希士木家一試方知不謬也並歡迎代理投資者蒞臨接洽是幸 電話四〇四三番

奉天國光女子洋裁學院
本科 速成科 隨時入學
要簡章郵票六分 瀋陽區一心街六段二一六號

奉天女子打字專門學校 續招新生
開學 新生八月一日開學、隨到隨收
資格 資格不限、年齡自十六歲至二十五歲
手續 備有入學簡章函索附郵六分即寄
地址 奉天市城內小南門內一心街四段七八號
代打各種表冊及文件

新式簿記函授招生
本會爲滿洲首創函授簿記學之所開辦至今十二年矣凡有志於會計事務者可速報名加入畢業後由會發給畢業證書詳章函索可附郵票六分即寄通信新京中央郵政局私書函第八四號 新京大連銀行簿記講習會(寄但回信地址須詳細寫明)

妊婦之寶
强力米太寶靈片用於妊娠脚氣或妊娠惡阻嘔吐之時、頗有効驗同時、且能防止流產增强胎兒之健康。
【包裝】一〇〇片 二〇〇片
强力 米太寶靈片

經病一大金丸即可愈重病兩大金足用
◎ 安坤丸治療婦女經血不調的特效藥
◎ 安坤丸服三四日後有不可想的效驗

調經 安坤丸 主治
不加藥引 毫不忌口 服法便利 售價經濟

經血不調 久不受孕 滑胎小產 經血不止 二三個月 嘔吐惡心 肝鬱氣滯 飲食減少 頭痛目眩 婦女一切
赤白帶下 腰腿酸疼 經前腹痛 經期不准 經血不見 經多經少 虧悶脹飽 夜睡夢多 血色不正 因寒因氣
肚腹疼痛 四肢無力 經期腹痛 經前錯後 心忙心跳 面黃肌瘦 身遂行經 時常濕肚 氣沖血海 所得各症
子宮寒冷 癥瘕病塊 經後腹痛 每月數次 心口疼痛 午後發燒 卧床不起 四肢冷熱 血崩血漏 皆能治之

遷移新地址・奉天市大西街上頭北大什字街口路西
安坤丸製造本舖 鶴春藥店

撫順版

康德新聞社撫順支局 撫順市西七條通六四 編輯 總務 電話一二四六四

期確保出貨量 檢舉青苞米密運犯

撫順市警務廳、經濟保安科、爲期強化經濟保安、屢次檢擧嚴行嚴辦、而不肖之徒、不知自肅自戒、仍行彼違法之買賣、當局嚴行檢擧之、近時炎夏已去、時屆秋收出荷期將近、爲期確保出荷量、對一般市民由農村攜帶青苞米或毛豆、向市內販賣者、對此當局取嚴格主義、決不澄意私運、雖一穗一粒、亦按當局之指導、勿甘陷國法、豈以拿青苞米、即違反糧穀統制法、拿毛豆即違反特產物專賣、市民注意爲要、倘不遵令一旦被檢擧、定行嚴重處罰、

調查勞力實態 作成勞働者名簿

撫順市動員科、爲使當面的緊急課題而把握完全的現有勞力之實態起見、日前由勞務與國會並撫順炭礦以外主要事業團體而行協議研究、這至最近業已意見一致、因此於十七日午後一時半在撫順市役所、招集市內日滿系事業者約四百名、並由保安勤員科長並由本特務科長等列席之下發表當局案、而要望業者積極的協力、今後對於勞務管理由當局被嚴肅的方針、且爲使依存於市之勞務事需由炭礦施行、而我以多量的要素、當以勞務力已呈示需百分的百廿分之移動率、此種私行募集因有二重乃至三重在籍者、尤其擁推定約有三四萬人在配給方面爲幽靈人口、而由於炭礦幹部頁數次折衝結果、因鑑於在市內之移動在本市實需特殊性、實需與直接間接影響到炭礦增產、對此以大乘的見地今向當局行如左之當局案、即以十七日現在作成勞働者名簿、基於此種辦法在全市十處之臨時登錄所自二十一日起五日間一齊實施登錄現有勞働者、以一個月間爲整理期間、而與登錄台帳對照、以使此種的最大的勞力在需之明確化、在此同時今後之勞務指導監督於取締、以登錄代行之三重在籍者、而可令雇備主對現雇備主無條件的提供移動勞務者、蓋由而可清算過去五個年不明朗的雇傭關係、以使勞力在協力之下、△對不正募集、雇傭之有無、△在所定期日內對登錄並逃亡△死亡等之手續

其他指示、命令事項之勵行事情、對此等等而行勞務監查以期其澈底、違反者則行以摘發主義、以此而可以鏟除過去的勞務行導的紓續、實現勞務管理體制的新發足、而爲使登錄並實施配給的一元化、而把握配給對象並貫徹勞力之實態、且勿論如何以的確的指導方針之下、其於關係機關並業者今後之協調如何、定使國內勞働管理展開新的轉轉、此種成果實堪期待、且在此整理期間中之二個月間、不問來由如何、決實行登錄的受付

開始配給石炭

【遼陽】在燃料不足的時候、市民都感到缺乏、然而石炭會社、爲補足此等困難、現特開始向鄰組配給石炭、每戶二百五十斤、市民得此消息、無不雀躍、今後之燃料難、現已解決矣、

對金屬獻納者 市署制定辦理要項

在此戰時體制下、愈後國民赤誠、而行獻納金屬類、爲期應援聖戰、邁進大東亞共榮圈、對獻納者市當局制定要項、

一、辦理機關

1、協和會市縣本部、對金屬獻納、展開國民運動、對獻納中出事務的連絡、但有地理的特殊事情之際伴隨獻納物件之受渡行之

2、日滿商事株式會社、對金屬類獻納、擔當現品之受渡、保管、整理等之現業事務

二、獻納物件之受渡方法

1、協和會市縣本部、與日滿商事撫順支店協議、在必要箇所、爲指定金屬獻納中出場所在日滿商事充金屬類辦理事務所申出之場所

2、日滿商事與協和會緊密連絡、在必要箇所、置金屬類獻納辦理事務所

3、協和會對金屬類獻納、申出受理時、速與金屬類獻納辦理事務所連絡

4、基於日滿商事協和會之連絡、在金屬類獻納事務所、由奉係者立會秤量之上引取獻納物件、但特殊事情時、別途考慮與日滿商事獻納物件引取同時、作成受領調書三部、一部交付獻納者、一部向經濟大臣、一部向協和會提出之

三、地理的特殊事情之引渡方法

1、日滿商事支店地方、於獻納物件之受渡付於協和會當之

2、協和會撫順市本部長、獻納申出時、受領調書三部作成、一部交付獻納者、一部經由中央本部提出經濟部大臣、一部現品發送添付送狀

3、協和會本部長定獻納物件鐵鋼類、銅類銅合金類及其他分類、最寄日滿商事支店

4、日滿商事現品到着時、結果缺少數量時、通知協和會本部長、

四、感謝狀之授與

經濟大臣、協和會本部、或由日滿商事提出受領調書、感謝狀經協和會本部長向獻納者授與、

五、其他

1、在日滿商事於集荷獻納物件之處分依經濟部大臣之指示

2、金屬類獻納辦理關係經費由政府負担

3、日滿商事在金屬獻納關係理由爲時別勘定、

事業團體自給農場 已得成案漸入具體化

關於炭都之自給農場經營一案、業誌前報、其後經希望經營之事業團體（大澤工業所、栗本鐵工所、三山興業株式會社、葛山電機製作所、北浦組）糾合出資三十萬圓、組織撫順自給農場組合、對此、由撫順商工公會常務理事及各事業團體代表等、對耕作地及其他以現地出張折衝中、近對濱江省安達縣與通河縣經營農場預定敷地之二萬二千町步、由於現地側之協力而締借地契約、近對所定正式手續自秋耕起以五年計劃決定開始著手、此項農耕地、在二千町步之內一千三百町步所餘七百之町步、施行造林並爲放牧地、以此放牧地放牧牛五十頭、馬二百頭、羊一千頭、此外並行酪農經營計劃最終年度自六年度起、一町步約可收穫一千三百基羅、以此對組合員之現有勞力三千名及包捨農場勞力並其家族此項辦法在事業團休而已呈預期以上之具体化、且對於第二次第三次經營之氣運、尤見濃厚化、

改正巫醫思想 縣本部向各分會通知調查

協和會撫順縣本部、對各村之巫醫、受縣民之信仰頗大、於教化上有指導之必要、以期撲滅巫醫向精神涵養途上邁進、改正巫醫之思想、達成國策、則縣民亦可由巫醫、而可徹底明瞭國策、因之巫醫有調查之必要、現由本部向各分會通知、調查巫醫數於九月一日前、報告到本部以圖指導之強化、

謀會運動徹底 制定市縣職場分會規則

滿洲帝國協和會、爲圖會運動浸透於一般職場神聖勞工層、故全國有職場分會之組織、年來在炭都之成績蒸蒸日上、斐然可觀、而對協和運動已達到最高之水準、中央本部爲使會運動更進一步的紮實向上、因此特制定市縣職場分會規則（準則）並使會員澈底瞭解會則之一切、其職場分會規則如左

第一條 本分會稱爲滿洲帝國協和會〇〇市縣分會

第二條 本分會以〇〇會社（工場）勤務之全員組織之

第三條 本分會由會員和衷共濟不違綱領、在各自職場奉公實現滿洲建國理想、而向前邁進爲目的

第四條 爲達成本分會之目的、施行左記各事業

一、徹底民族協和事項

一、實踐職域奉公事項

一、育成協和青年團並滲透奉公精神事項

一、自體防衛事項

一、教養、体育、保健、共濟其他厚生事項

一、其他達成本分會目的必要事項

第五條 本分會置左記役員 分會長一名、副分會長若干名、常務員若干名、評議員若干名、

第六條 分會長爲〇〇會社社長（工場長）由其本市縣本部長任命之 分會長爲本分會統轄代表 副分會長由分會員中經分會長推薦由本部長任命之 副分會長輔佐分會長、分會長有事故時由其代理之 常務員由分會員中經分會長推薦、由本部長任命之 常務員受分會長之統制、審議分會之重要事項並擔當分會之常務 評議員由分會員中經分會長推薦、由本部長承認之 評議員關於分會之會務須應分會長之諮問

第七條 役員之任期爲一年但不妨重任、若補缺就任者之任期在前任者之殘任期間

第八條 本分會設置顧問 顧問關於分會之重要事項應分會之諮問

第九條 本分會之分會員編成班組、組成最下部組織 前項之組員以〇人爲標準 班組以〇組以上編成之

第十條 班組之編成以會社（工場）之職制爲標準區分由分會長定之

第十一條 班組之編成區分各置役員統轄所屬分會員擔當分會活動 前項之役員、以會社職制的各區分之長、由分會長任命之

第十二條 常務會由分會長、副分會長、常務員組織之 但組長須由直上役員之推薦、而以組員中由分會長任命之

第十三條 評議會、由分會長、副分會長、評議員及其他分會長認爲適當者組織之、應分會長必要召集主要事項

第十四條 應分會長之必要設置分會協議會各級役員會、組定會、以前項之細則分別由分會長定之、

第十五條 爲遂行本分會之目的、設事務局左記之部 一、總務部、一、厚生部 一、青少年部、一、義勇奉公隊部

第十六條 事務局在各部設部長一名、幹事若干名

第十七條 各部設置幹事會 幹事會以部長幹事組長之 應部長之要而召集主宰之

第十八條 本分會會經費以分會費寄附金及其他之收入金財產等充之

第十九條 關於分會費之規程另行定之

第二十條 本分會之會計年度由每年一月一日起至十二月三十一日爲止

炭都談鐘

▽…要講究罵人的話、我們國人可以站在首席上、並且還可以說對於罵人有深刻的研究、曲盡其能事、能可變換方法來搜索罵人的材料、使這罵人的句子是越來越多、多得不可勝數、要是把這些個材料、彙齊編纂、或者也可以成一部書、標題可以寫「罵人大詞典」、以備那些不會罵人的人、來作一個參考

▽…有一部分人、拿罵人當家常便飯、兩個人在很隨便的談笑裡、也可以用上幾句什麼他媽的等等、並且還用的很恰當、這就彷彿有人說〃時髦的那用〃兒〃用的那麼不恰當〃誠然、這要是換一位不慣罵人的來說、那也是一樣的不好聽。

▽…有人說、生氣的時候要罵人、可以發洩胸中悶氣好像吃一付舒肝丸、那是您說、我想許沒有這種怪癖、或者也許有、那只是父母對於兒子、老帝對於所差的、上司對於小職員、如果兩個人是平行的話那無論如何也不能讓想發洩胸中悶氣的來發洩

▽…地球的國家、都有罵人的句子我想決不能像國人罵的花樣多尤其是在炭都雖然是兩個人在打嘴架可是嘴裡就遷到旁處去臨完罵了牛天當事人都沒有換罵可是自己的母親姐姐妹妹以及祖宗三代都遭了殃有時還可以罵到姥姥家去還是何苦！

▽…附帶一句話、要照現在罵人的花樣來說、我想假如把地球上的國家集合一起、開一個罵人比賽大會我個國人得冠軍那是決對沒有錯兒、並且還可以永久保持着王位！

大同電影院 廿日至廿四日 中聯公司豪華奇片 博愛 全体演員合演 下期 下集 博愛 電話六一八四番

中和園劇場 廿日至廿四日 中聯公司豪華奇片 博愛 全体演員合演 下期 下集 博愛 電話五一二二五

福興電影院 廿日至廿四日 中聯公司豪華奇片 博愛 全体演員合演 下期 下集 博愛 電話二七二一番

大新洋行 營業科目 代用醬類 代用炭 礦油 車軸油 專門販賣 撫順西七條通六七 電話五四四三番

詩意的西西里（上）

當旅行時。常常使人對於那個地方的自然之美、感到彷彿是詩的。實的、或者甚至感到像彫刻似的程度意大利南端的西西里島。之極美麗的詩島有從古來希臘羅馬的時代、就是東亞文化的交樂地。意大利文化之本現在尚淡於自然之中或人的內心。而安慰旅人的心。使得他們快樂。

當我來訪此島時。是在十二以年前了我發現了和在南耶路尼亞的安達爾西地方有共通類似之點時。這是我覺得非常有趣味的事。

當船由了那巴里島在越過巴哥拿之前。我放棄了直通巴勒拿的船。走向丘尼加的旅途之前。船是在那美麗的天空和海水的地中。海最初是停船在海拉斯高島但是船到停止在濫港自海上用眼睛眺望着無際他的海中。而在那民船下了貨物這是什麼緣故呢。

據船員說這是因人之島。現在想起來。好像正用犯人強化構成地基施設中的樣子。

最初對西西里島上陸的地方。是離拉森時代繁榮的瑪亞阿拉。此次經有日本酒味味的產西地馬薩拉。酒的產出港特拉帕尼。而到達西西里島一大都市的巴勒摩。

在那時。現在已經死亡的刺古莎阿玉女士。是獨自寂寞的在巴勒摩的街邊上幾乎有五十年之久。沒有和日本人相見異國過活的同胞。在想不到的地方相逢的欣悅使我很快的就去訪問她去了。

把印度巴里的住所的我底名片。和羅馬的下位春吉氏給的介紹信看見了的刺古莎阿玉女士。兩眼的淚都流出來了。片刻之間。滿腔話也沒有說的話頭。我也沒有話說只是常常感到快樂的離愁。

在巴勒摩郊外山上有阿爾蒙的丘上的某寺院中。梅爾的壁上細工物和其他的小箱的時整是此地的特產物。古傳的那些各種寶物之中的金鑲都描寫出有西西里島上。古典的馬車車体彩有家庭的小箱。

（圖＝熱情之西西里島上之馬車）。

空中攝影（三）

細部的檢討亦都非熟手不成。比如有時能在照相上發現出古來若多地方的遺跡和不是有經驗的人、難於識別出來喝？世界上的大總的古都市的遺址上、河畔發現一個古代都市的遺跡。這完全是依靠照像的識別技能而發現的。因爲地物顏色的變員。像片上印有明顯的不同。但是普通人所能識出。大體上主要道路與實際的密度。對於長方二公里的範圍四公里廣並稱有四百萬人口的都市判別方面較容易的。總之在判別上比較容易的時。有許多趣味的問題發生。在各種情形之下。識別的實驗際要求齊全。用一種科學的觀光來識別。下面所列舉的二點要論別時應注意的。

陰影及色調的識別—陰影的識別是依照其形態識別色而別的物體受的光量與物體的反射能力所生的差異。便是平常所說的物體的『黑白像』。我們所說『影』、便是物體應在光線而成的『投影』因其影的方向時刻相違情讀像照像的細觀針是要決定的。所謂色調的識別是照片的乳劑的性質而說。若於偵察敵軍陣地的情況。則必須使用全整色的膠片。若是識別森林的濃淡則使用平常的乳劑的膠片便可以。這是色調方面應注意的。

天候及氣象的識別—天候不良時、是非常困難的。前者是漫淡漸次的變化。後者是天然的高低是相對照的。有時實際的位置。例如電柱的影可以識別出來的位置。

的比例尺是要規定一致的。把測量線上的圖投影變入。並將這種投影好以後。並將位置要相決定的部分順次依定地圖來移動。漸次地圖做照像得完成。這種地圖即做照像的地圖或者是照像集成圖。關於圖根點的測量。地上測量也未嘗不可。不過照像測量完了。的地域。再實施地上測量。則航空測量的激變完全沒有了。因此在像片上求圖根點的延長的方法。不得不利用在中心角測定機上用照較西角側量先求得。這是比較便利的一個方法。

蘆葦製粉 研究成功

關於南方聖業之進步的應用新植物之食糧化、已於各地進行研究、而最近以蘆葦之應要製粉已研究成功、並能製作美味之麵包。於大東亞食糧增產上有極大之價值、頗堪使人人皆知。預定以一個月間的製粉工場。於十月間中旬開始。西貢化學研究所所長羅代利斯氏。該氏於最近上海前途及中國各地研究所得之成果參考中國並進行研究以蘆葦作原料。建設大規模之製粉工場。一日約有四萬五千公斤之生產能力。於中國食糧貢獻上亦頗有貢獻。關於蘆葦麵包。該氏並謂。因蘆葦之製粉化成功。以將蘆葦作麵包原料、其後並無變色。味。已製成精美之麵包。與麵粉製之麵包相比、並無遜色。食用頗爲良好。嘗試驗之蘆葦製麵包。已用其一部作配給。成績極爲圓滿。於此秋期遇入正式生產之途。

〃可蘭〃 古本七種

可蘭經是由可蘭。這個字音來源謂的。『可蘭』的意思是指頌讀的書。這部書共分一百十四章。每章又分成許多節。可蘭的古本有七種。第一種本子在參加出版。一種在西里那出版。巴斯拉出版。這第一種本子共計有七萬七千六百三十九個字。三十三萬三千另十五個字母。第七種本子被稱爲通行本。這是近來所用的第一種本。顯示給穆聖。於是在二十三年之間漸之的顯示。或在參加戰爭等地方。

燈火管制須知

警報發令、立即使明亮的燈火光不漏出去、暫時是誰也看不見。這是非常必要的。若使燈在暗中使眼睛習慣須要二十分鐘以上的時間。所以平時要使眼睛習慣於暗光的電燈下。也是必要的。（完）

湯原縣 癮者更生村

×功勞章×

當此鴉片斷禁政策。很澈底實施之秋。三江省湯原縣當局。爲謀鏟除吸煙鬼『鴉片』。曾於昨年實施鴉片斷禁工作。對於被害人指摘。而有斷害與農村部落之鴉片癮者予以適當之愉快勞作。使其走向增強生產之國家壯丁境。斯種具體之計劃。全滿均推崇之注目。基於湯原縣長之苦心計劃。於去年幾以六十六名癮者及其家族結成一『癮者部落』。並在湯原縣之農產物出貨。於三江省之各縣中。占得第三位。現在縣中七個村內之四個村。已呈現農產部大臣之出貨功勞章。當此國家實行糧力增加之時。一般鴉片者之浮浪者。當然不允其存在世間。況於增產食糧上而又有莫大之影響。故該縣當局。對此癮者之浮遊者。曾費盡苦心。考究各種適當方法。

≡矯正法≡

湯原縣首先澈底調查農村癮者之人數。據調查之結果。湯原縣六個村總戶數二千四百戶中耕作未滿一晌之農民及並無耕作者之戶數。有五百六十戶。當局對此多數之癮者立即矯正其癮慾。確保非是易之事。故當局擬以全數癮者在某地方開墾集團。使彼等勤勞耕作。以其所得之賃金予以購買鴉片。施行漸進之矯正方法。其中有五百三十五晌（一人均擔三晌）之土地距離縣城一里半、全面預計一百陌（二百晌）。當局耕地並決定於其之水利灌漑。因一切未著手、均不完備。故直至五月中旬始開始播種。大多之麥類。皆無播種。而播種者大部計均大豆。高粱。穀子等類。而從事開墾最初被等佔有日多。以十六頭之耕牛。

≡播種≡

第一回除草終了六月中旬以後。於更生屯又附設製木工場。一般男子均行從事於工場中。還搬運木材。結果屯中之癮者女子。每日從事耕田之事。被等自家之食糧。均行全部自給。並且捉除草蟲。彼等之農耕成績。比較一般男子。不過低下。

酒精砒霜中毒

急性酒精中毒時即酒醉是也宜移醉人於冷室。頭部以冷水。或溫水刺激或促使嘔吐嘔後。可多服紅茶咖啡等。並使之安臥。砒霜中毒。先須蛋以鹽水或溫水促其嘔吐。再以蛋白攪之。使其毒質與蛋白淺化合而排出之。

明治中期洋畫思想

—日本洋畫發達史之一側面—

（十三）

久富貢 孫岩 譯

當二十六年四月之春季展覽會、容納日本畫會展覽之希望。共同開催第二回展覽會。又同月、之第五回大會。有九鬼隆一之演說（代讀）至二十七年四月之第四回當。二十八年四月之第四回之美術發展。日本畫與洋畫。都各展美點。二十九年代末。明治美術會自身遂漸久米與黑田二氏。最初。與日本畫之對立而轉成爲發展化。余以爲明治美術會之活動。以與日本畫之主要何解釋。雖然對日本畫之交涉爲表面的。但欲理之德向。乃不容觀之事實。如余敘於『美術展覽』中者。日本畫運動之對洋畫。亦轉內部的交涉也。在天心—之旨。有淺井編日本化之途。以此造。未免消極。在指品方面日本的洋畫。僅繼承。的畫風土與民族性智之。必須是之國風。日本人攝後者。以之論演。亦稱日本畫對洋畫之題。余以爲洋畫與日本畫之交涉、因此非因果關係的。內部亦不無關係事。尚希望不鑒者。

明治中期洋畫（湖畔）黑田清輝畫

葛特劇論（二）

一、演員教養

實在。他在舞臺上的定義與發音法的說明。是極其杜撰的東西。不妥當的地方很多。而實際的劇練。更不用說。對於這個問題。他是想盡了能。做得有成效的。從而他非常重視演藝術中的這個最基本的發音問題。當開始做效佛利特利。愛爾。修瑪特等的範型風習之前。恒不嫌煩的勤勵新作。那時。特一切的錯誤。仔細地改正。尤其注意於明晰的發音。與純粹的豪辭。其他諸家。至少使到他國和外界。在他們的演劇學校和個人教授。受到此種發音清卻不少。當時的展覽志。有志做演員和把不到優秀劇教育的機關。但是事實。而且大部分的演員。都是下層社會出身。由於這種關係。便在語言與發音上。表露他們的弱點。葛特對於這種的演員。嚴格以正確的發音法。這樣無間斷地繼續着。它的效果。一直到他死後還保持着相當的力量。在這時候。他又樹立了很機械的。技巧的。裁斷的。擬古的『劇論注』。這卻不免被人譏諷。但是。這個範型。也是時勢所造成的。否則。何以能那樣悠久地風靡着意志。全國呢？打破無生命的教則之枷。揭穿這種機械型的體率劃定。實在是葛特所爲。像這種能夠獨創的演員。在他領導下一個也沒有。

三、毋忘觀客

葛特的教養。最冗長的一部分。實是『在舞台的態度與動作了』。對於演技法。在廿有明白揭特的見解。例如說。（第三十八節）『演員在舞台上。不要當忘記爲了觀客』。又在第三十九節。『演員拊右演劇』。還觀說『演員應該在自然演技是維護的』。而後又說。（第八十二節）『舞台與客座。演員與觀客。原該演成單一的全體』。換言之。在舞台上所引起的藝術的雰圍氣。照葛特的說法。並不是主要的問題。或者至少可迎此說。舞台藝術。無不悄悄表現起來。也不希望攝寫觀客忘身於黑暗之中。而失去在一相反地他。對於觀客。是要使他們知道。在劇場中。乃是劇場的一部分。在台上演劇。必需要讓自己。不可使觀客當見演藝人沿而有所感動的目的。應由演員奉節與將規的調勻。舞台與客座的和諧。而使觀衆感覺到『理想之美』。

服後立能見效短期除根永不再犯

濟康 清血解毒丸 片

主治 各期梅毒 硬性下疳 魚口 横痃

人生最可怕的就是梅毒病！

人之身体是否健康當由血液爲轉移若血液不潔或染毒菌其害更大矣況且梅毒之爲害更是人人所怕者不慎惹染身体發生梅毒性疾患如魚口便毒軟硬性下疳等病不但自身痛苦且易遺傳後代累其妻子可不懼哉

◉本清血解毒丸含有高貴之藥材能收强力之清血解毒之作用尤其對於婦女子梅毒患者特效如患梅毒子宮潰爛滑胎流產赤白帶下子宮內膜炎小兒胎毒皮膚潰爛等症請服清血解毒丸能短期除根永不再犯

包裝四二片 定價三元

奉天市瀋陽區一心街一段一〇號

製造發賣元 濟康製藥所 電話四三二一六番

各埠均有代售 藥房

濟康 滅淋根 片

急性 慢性 淋病

奉天市瀋陽區一心街一段一〇號

製造發賣元 濟康製藥所 電話四二三一六番

各埠藥房均有代售

風濕之救星！麻痺之福音！腰腿疼之聖藥！

虎鹿強筋丹

國內各大藥房均有代售・每盒十付定價十元

◉效力◉ 強筋益骨・補氣養血 通經活絡・健脉強身 暖精回陽・滋脾開胃 驅風却濕・散寒舒筋 補肝養腎・勁力奇偉

◉主治◉ 男女老幼・氣血兩虧 諸虛百損・左癱右瘓 半身不遂・手足麻木 四肢不仁・筋骨拘攣 腰腿痠痛・中風中寒 口眼歪斜・半边頭痛 風寒所得・奇應如響

製造本舖 國瑞藥房 奉天市小北城門外西頭電車路道北 長電話四・二〇四一番

奉天代理店中街中法大藥房 長電話四・二八五九番

奉天代理店中街天益堂

興亞健兒高燃鬪志
神宮錬成大會展開巨幕

【東京二十一日電】弗揚決戰下銃後青年精鋭殲滅敵人戰意、而以素日之錬磨競爭於神宮前之第十回明治神宮國民錬成大會、已於二十日、在神宮外苑水泳場「水泳」與橫濱港洋道場「海洋」、以二日間、展開熱戰敢鬪之幕、是晨、會長小泉厚相以下役員、選手代表、會集合於代代木、參拜明治神宮、實行開會之奉告後、步武堂堂向水泳場開始體育行進、同九時半、於神宮水泳場參列者有小泉厚相、田畑役員長以下選手役員全員六百餘名、於海軍軍樂隊吹奏之嘹喨喇叭聲裡、在跳台上實行國旗揭揚、次由旗手本田武次君捧持之聖旨旗、於五名選手護送裡、抵會場、國民儀禮、後爲小泉會長之式辭、選手代表宣誓、傳達明治神宮符、次由奧田良三指揮、依東京都民音樂團六十名之合奏齊唱大會之歌、後於全員起立裡、奉送聖旨旗、開會式終了後、同十時半、以青少年團府縣對抗二百米潛水運搬繼泳預選爲初、而展開神宮大會、夏之演練一方海洋競技會場橫濱海洋道場、亦於同九時半、在海洋競技役員選手五百餘名參列裡、嚴肅舉行開會式、同十時、以橫濱海洋少年團一千名之手旗信號公開演練、於海上、揭起青年敢鬪之幕、

高松宮殿下御台臨
神宮錬成水泳競技會場

【東京二十一日電】明治神宮大會總裁高松宮殿下、同妃殿下、於大會第一日二十一日午後一時三十分、御台臨水泳競技會場神宮水泳場、小泉厚相以下役員選士一同、御出迎入正面貴賓席、對各種演練、正熱心觀戰、長蒙、御關乘戰時休育、選士一同感激、更加屬展開敢鬪、

檢舉謀略團殊勳者
由梅津大使授與賞狀功章

下地警部 飯塚警部 淸古警部補 下松巡查部長

【大連】因謀略團檢舉之殊勳、由梅津全權大使、授與賞狀、及警察功勞章、下地警部以下四名、並警察賞授與長川事務官以下二十八名、明朝之傳達式、於二十一日午前八時二十分、在州廳正廳、由柳井州廳長官、潮海同警務部長以下、各部課長署長等列席舉行、由柳井長官授與如左、

△警察功勞記章
關東局警部 下地精俊
同 飯塚一郎
同警部補 淸古秀利
同巡查部長 下松僉雄

△警察賞
關東局事務官 長川績
同警視 中島茂
同 吉村大介
同警部 下地精俊
同 飯塚一郎
同 黑田平八郎
同 小林恒雄
同 江見俊男
同 資本淸通
同警部補 小野寺廣元
同 淸古秀松
同 村上三代一
同 小林源
同 高田國勝
同 小尾通
同巡查部長 下村僉雄
同 梅崎孝
同 藤原繁
同巡查 新井義憲
同 山田武義
同 齋藤習吉
同 雨宮友悅
同巡捕長 隋雲
同 張麗和
同 王文有
同巡捕 羅世相
同 劉鴻恩
同 宋鴻泰
同苦力頭

嚴佈警網不眠不休
終使匪團全部就擒

【大連】昭和十年以來以大連爲中心發生之謀略放火事件、至同十五年二月、激增至同年六月達七十餘件、州警察部自事件發生以來、視爲重大、州內全警察官總動員、已開始不眠不休大活動、該謀略團以日滿華廣大地域爲舞台、利用巧妙地下組織、與科學的放火資材、州中國事變以來、爲圖日本戰力消耗、與擾後攪亂而暗行活躍、終不能不易捕捉此全貌、然因警察當局以下全員、敢捷搜查陣、與不撓不屈之鬪魂、終至十五年六月將大連地區謀略團首魁團文以下百餘名、一網打盡矣、繼而檢舉奉天地區謀略團首魁等以下四十餘名、此外、逮捕當時之抗日謀略本據之潛行於外國租界之放火團首魁紀守先、對此功績、已告一段落、此事件、於同年七月二十七日、由梅津關東軍司令官兼全權大使、對關東州廳警察部、授與賞狀、其後對各警察官個人功績、調查中、於六月二十四日、特對功績顯著下地警部以下四名由全權大使授與賞狀、及警察功勞記章、又對檢舉有功之長川績事務官以下二十八名授與警察賞、

奉公隊本年度查閱
二十六日起全國一齊實施

【新京】協和會中央總監部、關於後防護活動之第一線協和義勇奉公隊、本年度查閱、定於二十六日起、迄十月上旬一齊實施、二十日之中央總監部總務副總監會議已決定實施要領、即本年度查閱、基於遂遇動要領、檢查決戰下之訓練、及各種整備之實績、以資隊勢强化、對重點隊、及主要都市總隊、分前段後段兩期、一齊實施、其查閱主要事項、爲隊籍整備情況、警護動員編成實施情況、特殊隊訓練並資器材之整備情況、其於警護動員隊成之動員實施等、查閱使由三宅總監、以及各副總監擔當、以總監部、警務總局、警護隊之關係官補助查閱、分赴各現地、今當義勇奉公隊之任務益益加重時、其成果頗值期待、尚查閱實施地、查閱使日程如左、

△前段
第一班＝八月三十日三十一日(牡丹江)九月一日二日(東安)四日五日(佳木斯)查閱使刑副總監(軍事部大臣)
第二班＝八月二十二日(海拉爾)三十日(齊齊哈爾)查閱使山田副總監(警務總局長)
第三班＝八月三十日三十一日(錦州)九月二日三日(阜新)查閱使三宅總監
第四班＝八月三十日三十一日九月一日(西安)三日四日(通化)查閱使中井總務

△後段
第一班＝十月一日二日(首都)四日五日(哈爾濱)八日九日(四平)查閱使三宅總監
第二班＝十月二日三日(吉林)六日八日(延吉)查閱使山田副總監
第三班＝十月二日三日(奉天)四日五日(撫順)七日八日(本溪湖)查閱使刑副總監(文教部大臣)
第四班＝十月二日三日(營口)五日六日(營口)八日參加

道德會又講演

【遼陽】市內道德會、爲闡揚成實傳使命、故擬於十九日在道德會講演室、舉開本國次報國會之講演、關於國家當前、教育當化之不足、而補助社會教育而在此會之開催、故此對現實、殊屬有意、故各方對此次報國會之講演、其成果如何至爲重視、

華北記者團來奉天視察

大東亞戰爭下所負荷之北邊鎖護、對日寄與並建國十周年下之滿洲國實情而來滿中之華北記者團一行十一名、二十一日午後四時由鞍山來奉、當日午後六時出席市長招宴、一行預定二十二日視察鐵西工業地區、二十三日赴撫順、

(照片記者團一行)

不顧炎暑挺身作業
收穫成績異常良好
于奉天省長激勵勤奉隊感想

爲激勵於炎暑下、以完成鐵道最後工作奮鬪之奉天省〇〇名勤奉隊員之聖汗奉公、自十六日、亘四日間觀察遼陽鞍山、海城、營口、各地勤奉作業場之于奉天省長、詳觀炎熱之勤奉作業場及偉大之勤奉健兒高燃國土建設之熱意、挺身工事完成之眞摯敢鬪姿態、於各地對全隊員行激勵訓示、二十日歸奉、二十一日對記者以今年度爲初年度之勤奉隊預期以上之成績狀有所感激談勤奉隊觀察感想如次、何處之隊無不皆行眞誠作業、初年度即確立如斯偉大事業之初步、對多數青年行規律訓練錬成者、可謂莫大之收穫、孜孜進作業訓練之青年隊員積極的行動、於滋旺盛勤勞精神、吾所見之處以爲隊員自身完全把握確實勤奉制度之國家的意義、至初次預想之年分今年度計畫進行皆收預想以上成積、隊員之勤奉認識深刻誠使省司令所欣喜者也、於鞍山昭和製鋼所鐵之增產勤奉隊訓練爲壯觀者、於有規律訓練下鍛錬之隊員獲普通工人以上之能率、亦爲當然者、向上、能率亦須向上也、觀於短期間內從事鐵鋼增產之勤奉隊員姿態頗呈感謝之意、吾等被各隊默默努力所激勵、將對此勤奉隊汗之敢鬪、不分官民滅私奉公更行邁進戰爭完遂、確信惟青年之熱情始能達成偉大勤奉作業、同時全省民對勤奉之理解更行深刻矣、

强化教師建國精神
文教部舉開錬成講習會

【新京】爲演練挺身於建國教育之地方中等教師體育建國精神之實踐起見文教部對滿系中等教師錬成講習會於三十日至九月三日十日間每日午前八時在新京南嶺中央道訓練所開催、對日系中等教師亦同樣開催錬成講習會講者由全滿各省選拔日系中等教師爲三十名於期間中施以會場合宿之訓練、及規律生活由各方面之權威者換與建國精神之講習、

關屋次長赴佳

【新京】關屋民生部次長、爲出席二十二、三兩日在佳木斯開之三江省開拓保健地方連絡會議、二十日午後十一時五十分由新京驛出發赴佳木斯、予定二十五日朝歸任、

奉省普通教師銓衡
十六日起始分區舉行

奉天省民生廳文教科、爲充實教師陣容、並對現任教師獎進計、決定於九月十六日起、亘全省各市縣現任之教輔(國高卒業無教師免許者)之普通教師銓衡、一經合格後分別任爲教導教諭、全省檢定場所決分七地區、其日程如左、

九月十六七日奉天市、廿二日撫順市、廿四日新民縣、二十六日鐵嶺市、廿一日遼陽市、廿三日海城縣、廿五六日蓋平縣、

全省七市十四縣受銓衡教師四百餘名、於指定日期及場所屆時受驗、由省派檢定委員實施銓衡、

複寫紙は ジュピター 筆記用・タイプ用 協和商事株式會社

航空標語懸賞募集

大東亞聖戰下擊滅美英之航空決戰日增苛烈、當此把握制空權、決戰之秋、本社於關東軍報道部弘報處積極後援下有鑑於一般滿系國民對於航空知識徹底認識之必要、爲揭戰時下航空之思想而廣向各地募集「航空標語」、尚希海內文士、惠賜大作、爲至幸也、

△應募形式＝以官製明信書之並詳細記明職業、住所姓氏、但每頁限一名用(學生記明學校名、及學年)
△賞金＝一等(一篇)二百圓 佳作(拾篇)二拾圓
△截止日期＝康德十年九月五日、
△發表日期＝九月二十日(航空日)
△投稿地＝新京特別市中央通康德新聞社事業部、
△審查員＝關東軍報道部、弘報處、康德新聞社審查委員會審查之

主催 康德新聞社
後援 關東軍報道部 弘報處

物價暴騰惡疫流行
敗戰重慶大放悲鳴
建國日報重慶特派員談

【廣東十七日電】重慶之八月、溽暑蒸人、抗戰首都重慶、八十萬之民衆度灰色生活、並因物價之暴騰與炎熱之二重苦惱下呻吟之彼等對戰爭均抱悲哀、建國日報之重慶特派員以「炎熱百度之山城」爲題、描寫最近之重慶狀態如下、

現在重慶在連日百度下之猛暑襲人、正午最爲苛烈、灼熱之太陽、照於山腹、全市皆同浴池之蒸人、間市街不見一人、公務員午前勤務、銀行員亦輪班辦事、有名之西瓜、一個價達八十元、賣冰商店二十餘家、無論何時、壹永久滿員、市民爲求涼爽至郊野到處酣眠、無在街上散步者、彼等唯一之樂、即無綫電也、街頭絕對不談政治、尖銳之目光到處有時高灼灼、現在重慶百斯篤流行、當局努力防止、衛生局組織滅鼠班而毫無成績、現在重慶市民、在物價高騰、溽暑蒸人之下悲鳴中、

熱河診療行記
黃先濟記者
(三)

物豐民寧的豐寧

豐寧縣與灤平的隴門、赤城相毗連、也是熱河省西部國境的一個要衝、前幾年和灤平縣同爲共匪鬧得最兇的地方、然而自去年以來、因爲國軍英勇的討伐、共匪已不見蹤影、治安全告確立、民衆日益幸福、物價非常之賤、拿牛肉一項來說、每斤只賣七角、叫豐寧此鹽被和、顯出一種熱鬧的情景、何況你無論晝夜什麼時候買多少斤、都可隨心所欲的買到、物豐民寧、這「豐寧」兩個字實在可以說是名符其實的、

一行經協和會王參事的招待、住在協和會的宿舍內、安適的休息一夜後、翌二十四日仍開始施療、演映紙戲電影等工作、然而此地則不同了、『歡迎康德新聞社主辦的施療班』知『病患者的救星到了』一類的宣傳標語貼了滿街、眞可以說是哄動了全城、開始施療時、協和會還派了三名會務職員來幫忙、一般就診的也是非常踴躍、人山人海、大有擁擠不動之勢、直到午後五點多、才在民衆的滿足與感激聲中終止、

過灤黃廟

二十五日晨九時、在縣公署代表們的歡送裡離開這可留戀的地方、深入國境第一線各村、今天的宿營地、預定在『大灘』、車子在山谷中、丘陵上迭進着、酷熱的日光從頭頂上直射下來、車上的人是一面喊熱、一面叫苦、行行重行行、過了黑驢山、那聞名已久的灤黃廟便矗立在眼前、這一撥就是拔一千九百多尺、我們的車子便從平地向這嶺上撥緩的攀登、大家用手緊握着車沿、心中捏着一把汗、前行二十多分鐘、車子才爬上了嶺頂、回頭下望眞使人心曠神怡、密密叢叢縱橫的旱田渺茫恰如台布上的花紋、蠕動着的牛車小得好像螞蟻在負物、汽車路曲曲折折好像舞女的裙帶、眞意想不到坐汽車也能爬到這麼高的山上來、到了山頂、本以爲此後該下山了、然而放眼一望並沒有山谷、開展在眼前的是一帶丘陵地帶、再過去則是一片無邊際的大平原、汽車路並不絲毫的向下、直到此方才明白這叫作『壩』的地方、原來是高原和平地的分界地、從下面望上去、好似插入雲際的高峯、從上望下來則像是一個深谷、其實都不是、熱河多奇山、這『奇』恐怕也莫過於此了、

風吹草地見牛羊

車在大草原上飛馳、冷風從對面颼颼的吹來不但暑氣全消、而且微微的感到涼意、滿地的小草、山百合、野菊以及一些不知名的黃的、紫的粉色的野花點開滿了路傍、溼潤碧綠的青草、眞是美麗極了、尤其有一種我們叫它作乾枝梅的日系人則稱它爲與安櫻粉紅色的小花朶兒、十二分的招人愛、一位日系學生說『從花的容顏、想起了伊人的面目、』說時愁態掬人、惹起大家的哄笑、然而他卻滿不在乎、採來一枝、恭謹的插在了胸前、清風微微的吹拂着、牛人高的草一起一伏的擺動、好像海濤一樣成群的牛羊便在草原上時隱時現、『風吹草低見牛羊』描寫的就是此種情景吧、一直到大灘村、路傍的農作物只看到麥子種、這還是一個寂寞荒涼的地方、大灘是滿蒙國境第一線上一個荒村、算上軍官和警察的家族、人口尚不足百戶、俗話說『百聞不如一見』這說得恰是四面國境軍事要地、豐寧縣國際貿易中心的大灘、實際一看、僅不過是一個落寞的村而已、

行行重行行

宣診班一行在此地滯在兩天後、便又驅裝啟滑長城線南下、二十七八兩日在白草二十九三十兩日在東卯施療與宣撫工作、三十一日本打算上千家店並轉入灤平縣的湯河口、四海治、大水峪、灤河等地、巡迴工作、奈因三十日晚上一場豪雨、只好改變了行程、一二兩日經豐寧和鳳山、三日到達了灤河、翌四日便匆匆的歸還了承德、

一點感想

此次宣診班一行以兩禮拜的短時間巡迴了豐寧、灤平豐寧、大灘、白草、東卯、鳳山、灤河等七個村、在每一個地方都以和藹的態度和貴重的藥品、對病患者施予以診察和治療、受診療患者數目約在一千人以上、可以說是收穫了莫大的成功、但是一帶因這邊遠、此次宣診班一是熱河省濟人以上、可以的運動和醫師藥品的絕乏傳染病非常猖獗、此次宣診班雖然有著『醫』的名數授、名醫師、攜帶着大量的藥品、親到傳染病最烈的地方去施療、然而終於傳染病猖獗、此次宣診班上並無大補、一方面並應實施防疫注射、以防止傳染他人、保全人的健康、一方面將病患者招聘醫師、一方面使民衆對官本該要求的親心排除萬難以治療、宣診班一行在國境第一線上奔走了十多天、終於在四日下午、兩點鐘、平安的歸還了承德、熱河省雖然有滿洲國第一的『衛生』一事是此次宣診班的要務吧、說是熱河省當前的要務吧、診宣班一行在國境第一線上以來的事、憑看所以大家幾乎不禁歸來了浮出一層歡喜一層笑(完)

豐寧(舊大閣鎮)診療

蜂擁於診療所前之民衆

無線電

八月二十二日(星期日)
〇六、〇〇(新京)國民建國體操六、三〇(新京)講演東方道德解釋王集業七、〇〇(新京)報時報道一、提琴獨奏(〇歌劇『泰商斯』瞑想曲(瑪斯樂作曲)二、管絃樂〇
〇九、〇〇(大連)學童時間、童話羅主門、亦拜九、一〇(哈爾濱)絃樂三重奏一、安達得次達搬來(葉司市斯基作曲)二、十月(第二)三、亞麗亞金(泰市斯基高曲)四歌劇『慢松蘭克夫作曲』
(新京)講演八月的農村風景、起任情一一、四五(新京)職場体操一一、五八(新京)歡譯
正午(新京)報時圖報(奉天)平谷調大鼓忠保國(五三)芮伯之〇、四五(新京)報道〇、三〇(奉天)寶剛大保國奉天協和會館國劇部四、〇〇(新京)新聞圖報(奉天)食料品小賣價格六、〇〇兒童時間(新京)新聞(奉天)義光小朋友劇團鋼鐵任務指導
七、〇〇(新京)報時、報道七、三〇(奉天)歌曲歌者宮佩英、一、解語花二、搖船歌三、桃園春夢四、滿園春色五、天倫歌、姚光彬奉天管弦樂團演奏(哈爾濱)西調大鼓洲子討封、邪春光、(大連)相聲八扇屏于春明、楊林書(新京)齊齊哈爾圖演藝(第七日海)齊齊哈爾圖播送、濟南關天九、〇〇(新京)報道(新京)廣東音樂一、連環奏三、雙聲恨新京中協音樂會(三)(新京)走馬英雄四寶揭翠泣九、三〇(奉天)許詞忠保國七二福平安一〇、〇〇(新京)報時報道一〇、三〇(新京)管絃樂1小島的黃昏之歌2印度之歌3、牛首皆麗舞4、吧古音西5、梅奴曼綺三、提琴三重奏1、西班牙小夜曲、愛國之花、

風箭

擺床行商際備已告一段落、所幾存之問題、唯無許可業者之撤底的一掃、現在擺當局推定、全市尚有一萬餘之無許可營業者、當局亦注意於斯方一掃、近將一齊取締、而擺床行商對此次整備、以莫大犧牲、自動轉業向對於國策所指之方向、再斷然此業者、又存無業者之今後決不能寄不適的無許可業者之跳扈、商此業不良業者之撲滅、方可斷然面目、政策當局當嚴化取締、

催眠術

通信教授之人、凡一切奇妙不可思議之實驗、能治一切疑難病症、藥石不能治及醫不愈者皆收奇效、學習最易不論男女老少凡能看普通報紙者皆能通信教授照法修習、早日成功、鮑芳州精神學研究所長即鮑芳州博士主任徐鼎銘名馳天下口碑載道允各地學者來函請示優待各界大學學員、(通信教授學費)祇收拾五圓、講義郵費在內、希購者切勿錯過良機、備有報名單函索請附郵票六分即寄
大連市逢坂町二三〇番地尚誠洞內寓 鮑芳州精神學研究所 駐大連市代理員 于升庭啓

鳴謝朱先生著手回春

歸人身體素弱加以職場過勞家庭多故致精神感到莫大痛苦因本人最大病源爲消化機能不良飲食少進影響所及肌膚枯瘦神氣衰頹四肢無力只得退居家中靜養且拙荊近患寒疾經血不調憂鬱之狀視吾尤甚我等經漢西醫不斷診治迄未痊癒近聞奉天市大西邊門外義光街五段十號吉人堂漢醫朱西園先生學識宏富經驗極多乃往求診經其處方服用後不數劑而分別脫卻病魔之苦舍劉李姓五歲小兒曾以疹病之毒未清致染肺熱症在旦夕亦經朱先生著手回春得以無恙語云救人一命勝造浮屠九級惟朱先生可以當之矣受惠深重報人之恆情因於報端陳愚積悃以告衆戚友耳此啓
奉天永安街三段 劉長林啓

滿系事務員募集

一、學歷 國民優級學校卒業程度以上日語限有三等翻譯程度以上
一、年齡 十八歲以上三十歲以內之男子
一、待遇 面談後決定之(特別優遇)
一、其他 身體健康身元確實者
右希望者攜帶履歷書於二十日起每日九時至十四時來本社接洽可也 奉天市鐵西區勸工街三段二號
株式會社 富士電機工廠 勤勞課勞務係

奉天 滿洲女子打字學院 招生

程度 國民優級高卒業或同等學力者均可
科目 日滿打字並補助日語滿語草書簿記學等授課時間
入學 八月一日起足百名止簡章附郵票四分即寄
待遇 卒業時本校代爲推薦職業代打各界文件定期不誤
地址 奉天市瀋陽區一心街六段八六番(城內警察署東胡同)
昭和滿英打字學院

購買宅地

一、希望地 奉天市北陵區衛陵街附近市營出賣者(北陵西北左右皆大學西側)
二、面積 住宅地壹千平方米之譜
右記有關出讓者電話(四)三六八六番告知可也

(注意)

新出版各種・佛經・善書(備有目標函索即寄)
善士贈送 佛說盂蘭盆經 白話戒殺放生文 函索附郵票四分即寄
安東市聚寶街 明德印刷局

錦州市紫明區杏花街九ノ一 寶昌泰工廠精製

滿洲特產一、二、等石蒲膏(ドロマイト)紅袮(紅土子)大宗出品價格低廉品質優良堅固耐久誠爲建築諸君使便顧需之品也如蒙函購發送迅速希土木家一試方知不謬也並歡迎代理授意者駕臨接洽是幸 電話四〇四三番

奉天國光女子洋裁學院

本科 速成科 隨時入學
要領章郵票六分瀋陽區一心街六段二一六號

奉天女子打字專門學校 續招新生

開學 新生八月一日開學、隨到隨收
資格 資格不限、年齡自十六歲至二十五歲
手續 備有入學簡章函索附郵六分即寄
地址 奉天市城內小南門內一心街四段七八號
代打各種表册及文件

新式簿記函授招生

本會爲滿洲首創函授簿記學之所開辦至今十二年矣凡有志於事務者可速報名加入畢業後由會發給畢業證書詳章函索可附郵票六分即寄新京中央郵政局私書函第八十四號本會(但回信地址須詳細寫明)

妊婦之寶

强力米太寶靈片用於妊娠腳氣或妊娠惡阻嘔吐之時、頗有効驗同時、且能防止流產增強胎兒之健康。
【包裝】一〇〇片 三〇〇片
强力米太寶靈片

安坤丸
調經 主治
婦女救星 安坤丸 好病迅速 不誤工作 附主顧 定價低廉
小盒 一十付 五元
大盒 三十付 七元五角
外埠函購請先匯款另加郵費四角
安坤丸治療婦女經血不調的特效藥
安坤丸服三四日後有不可想的效驗
經病一大盒即可重病兩大盒足用
不加藥引 毫不忌口 服法便利 售價經濟
經血不調 久不受孕 滑胎小產 經血不止 三個月 嘔吐惡心 肝鬱氣滯 飲食減少 頭痛目眩 婦女一切
赤白帶下 腰腿酸疼 經前腹痛 經期不准 經血不見 經多經少 膨悶脹飽 夜睡不多 血色不正 因寒因氣
肚腹疼痛 四肢無力 經期腹痛 經前錯後 心忙心跳 面黃肌瘦 每逢行經 時常渴肚 氣冲血海 所得各症
子宮寒冷 癥瘕病塊 經後腹痛 每月數次 心口疼痛 午後發燒 盼床不起 四肢冷熱 血崩血漏 皆能治之
安坤丸製造本舖 鶴春藥店 遷移新地址、奉天市大西街上頭北大什字街口路西

關東州版

康德新聞社大連支社 關東州大連市磐町二 代表電話(三)一九六五 通信部(三)六〇三四 振替大連一四九五

打開工場生產隘路
實施勞務者能力調查

【大連】關於州內工場能率改善向上運動、近來以市內為中心、由工業會、勞務協會、實勵機器保全業者總動、設意促進工場診斷、以工場技術方面着手、研究打開生產增強之隘路、但以工業會最近綜合診斷結果、判明工程管理不統一、勞務者能力基礎不明確之二點觀之、認為最重大缺陷、今後為改却此二大缺陷、將對州內工場勞務者、施行能力調查、

準備一旦有事
舉行滿鐵鄉軍聯合分會

【大連】於嚴其凄愴苛烈決戰段階下、在鄉軍人所負使命極重且大、全國鄉軍打成一團、熱烈殺團結進以擊滅宿敵、不止熱火沸騰之必勝信念鞏固、即確立決戰体制又有担當亘古未曾有之消耗戰補給完成今次大聖戰之槍後生產戰第一戰士、良民良兵之中核体、挺身於日夜織火殺戰力增強、大連滿鐵在鄉軍人各分會、從來五分會、已統成一体之大連鄉軍滿鐵聯合分會、於前月廿四日獲得認可、同月三十日舉行聯合分會結成式、又十八日午後二時半於中央公園內滿俱球場、有旧屍旅順要塞司令官、柳井州廳長官(前田庶務課長代理)別宮大連市長、牧野海軍少將、西畑代理)白賀憲兵隊長、岩井大連聯合分會長(山崎副長代理)長井海軍大佐、小日山滿鐵總裁(山領參與代理)等各鄉軍關係者、會社各機關代表者等約二百名來賓列席滿鐵鄉軍五分會員全員參集之下、嚴肅舉行盛大發會式、國民儀禮後、由西畑大連支部長、代理金子中佐爲心對御影池聯合分會長授與聯合分會旗、囑託狀、由御影池聯合分會長授與各役員囑託狀、同分會長祝諭訓話、由本多同聯合分會設立委員長報告結成經過、次由西畑支部長訓示、岩井大連聯合分會長代理之祝辭、來賓代表田尻司令官、柳井州廳長官代理、別宮大連市長、小日山總裁代理各有祝辭、御影池聯合分會長對來賓致禮、隊員訓辭後舉行例例之分列式於四時圓滿閉幕、

慰勞海的戰士
女學生精作手藝品

【大連】對克服凡有之困難、默默然挺身於戰時海上輸送勞、斯等精 心書致 之手藝品、於暑假終了收集時、竟達五千餘點之多數、深念由關東州海運奉公團交與船員們、如斯日夜不屈不撓續行苦鬥之船 員船室之床、壁間、當添以多大之色彩、猶於艱海之暇、更可得以清新之安慰耳、海的戰 士們、其聖 汗之勞苦、當橍以感謝之至情並慰安計、州廳學務課、利用暑假休期、令市內八校女學生作成手藝品惱賞之、製作之人形、皆盡至佳處、盛有創意的作品、以海之戰士的心為心、拂酷暑苦心研究、努

造船實業組合
確立決戰體制

【大連】去年以來、急於確立決戰體 制之關東 木造船實業 組合、後由 關係官廳指導協力下、決定堅壁體制刻下已得關係方面諒解、十五日晚、於大連同造船組合招集傘下十八業者、並軍首腦部等來賓列席下、舉行決戰體制聯盟宣誓、並聯合交附式、十八日發表組合之決戰體制、

大連市參事會

【大連】市參事會、預於月之

滿鐵青年隊
本隊新設第一支隊

【大連】滿鐵青年隊大連本社本隊、爲者以會社機構改正之趣旨、施行確立全面的即應之體制、謀青年隊運營之單一化、職域挺身之實現、期以小日山新總裁之所謂、責任的社業推進、並有事即應體制之完璧爲目的、從來之第一支隊(總務課)之各支隊、支隊(總理課)之第二作設展的解消、本社當轄下各所屬隊合、一致團結、建樹一系之本社本隊第一支隊、其結成式、十七日午後三時於市內東公園町協和會館、當先由本多本社本隊長、島崎同副隊長各關係者及男女全隊員出席之下舉行

完璧納稅運動
開催滿系有力者懇談會

【大連】關滿稅務相談所、爲期決戰下納稅完璧、曾極力活動、對滿人層土地納稅、更須一番深切之認識、時有內廳所長、向州內各民政署管內之滿人納稅層、預行以懇切之懇談演說、當演說執行之先、曾召集大連滿系有力者、於十八日午後三時假大山通大連市商會與會長張本政、及副會長邵愼亭諸氏、舉行懇談矣、

娛樂場所
昭和園閉鎖

【旅順】昭和元年以來、旅順市之公會堂、又爲市民惟一娛樂機關、受深甚馴染之昭和園、今次以種種關係、將被其他利用、限以本月閉鎖

國婦旅順支部
獻金美談

【旅順】旅順國防婦人會支部今次因於某種奉仕行準、受得特別寄附金一千圓整、但立即以全金做充國防費之一部獻納矣、

當選象棋選手
赴往新京比賽

【大連】關東州象棋預選比賽當選之冠軍白德先亞軍李壽山、三等劉志宏者三名、乘月之十九日午前十點鴻號列車、由本社木原營業部長、率領赴京、以待全滿比賽矣、

二十三日午后二時始、招集、附議左記事項、
一、關於昭和十八年度市稅戶別割等級更訂之件、(三十三件、)
二、仝上隨時賦課等級決定之件(一千九百五十八件)

麻綱組合改組統制
再進一步强化麻業統制

【大連】州廳經濟部、鑑於戰時下麻業之重要、最近公佈實施預想之下、準據關東州專業統制令、行以州內麻業者統制整備之故、將現關東州麻綱實業配給組合改組依此基礎、有關東州麻業統制組合再出發籌議中、其正式具体案已作成完了、目下即向關東 局申請設 立認可中、其內容即現在之麻綱組合、以配給部門爲主軸、包括傘下之小賣業者、但新組合機構、除卸衣料纖維關係之外、全部爲麻業、帆布之輸入、配給、生產部門等一元化、吸入統制之、一環企業整備、小賣部門爲除此外强化麻業統制、以圖需給之圓滑、

大連船渠社員
獻納滑空機金

資金三千圓突

【大連】大連船渠日本從業員、爲應於滑空機獻納運動、於十八日、寄託大連船渠第一二號兩機之建造

關滿建材再決編成
失格者之動向堪加注目

【大連】滿關建材組合再編成之下、經過不久、已達至期待目的、但該組大連地區失格業之概況、有如左記推移之
△第一部(建築用金物)資格基準十五萬圓—二十二人中失格者十人結成合同體進行中、
△第二部(建築衛生用陶磁)基準五萬圓—計十五名中失格者八名、內中四名、爲無實績者、結局所殘之四名活動、但內中一名、(東洋陶磁器株式會社)有意於滿洲國內業者合流、還有一名(大信洋行)抱著脫退觀念、其餘之二人、希望與滿洲方面業者、組織合同体、
△第三部(合板)本組合員計四名、就其動向、以先次來滿業者之吉川商會爲中心之意見、並一致關滿關係業者進行、綜合統制會社創設之說目下進行諸般之準備中、
△第四部(第一種壘及窯材料)基準七萬圓、無失格綜者(第二種花莚)基準三萬圓、三名中二名失落者、內一名(大信洋行)併合同一資本系統之滿洲側實績、其餘一名、(南里洋行)亦與上述同樣、但因未達至標準額目下正在措置一向、
△第五部(雜資材)第一種防水布紙、輕量壁板等)一品目付二萬圓以上或者二品目爲五萬圓以上十六名中、失格者九名、內無實績者三名、其殘六名中、一名有意於滿洲國內業者實績合同、其餘五名、組織合同体、未能達到目標額、仍向滿洲方面業者、結成合同体、以達至資格圈內、
△同部(第二種壁材料及石灰面防水劑)基準二萬圓十二名中失格者五名、內中無實績者二名、其餘三名、因組織合同体、未能達到標準額、將擬向滿洲側結成合同体之希望、

翼贊皇軍執戈疆場
高昂鮮系鬪志
鮮人會館評議員金本氏談 【下】

【關東州】是的、『皇民吾等』之感激已悚慄胸臆、高燃盡忠報國之精神、爲皇民者須報陽大無邊之皇恩、並使就命立於戰線、壯老人、壯年、男、女皆獻賽起、發揚舉殉業神神須將發氏進軍之決意、堅如磬石、觀古來記日本書紀等、國史、自古時即載有神別、皇別、蕃別、神別者乃神之神、皇別者乃天皇之子孫、蕃別者乃歸化人也、古來、自中國與朝鮮台灣、向日本歸化者、甚多此人 等亦亦 皇室 爲中心、盡忠義者也、已形成一大家族國家、由此次之徵兵制實施得見斯事也、所謂蕃別、亦爲光榮皇軍之一員、亦知對大皇盡忠之道非啻只知從軍、且亦須知國体宏大理想之一貫、願死大君旗下、嘉末志士所歌者、生死皆欲大御光下光榮奮起、以歸旗當先趕無涯之南海北之戰野進征、願顯之日章旗爲明示吾等武勇與神壇之愛與悠久和平之莊嚴實發、與懸於蒼空之天日相等、若如彼則日章旗飄無數之蹤影、維網南孤島之原住民亦皆具〃神兵來矣〃之歡喜、噫！半島之壯丁乎、諸君應爲日章旗、以負和平使徒之任、得担樂新世紀之光榮、征討！於是光榮之日章旗俱顯現八紘爲宇之大精神、(德田記者)

寫眞＝清晨在神社前禮的鮮系家族＝(旅順要塞司令部檢閱濟)

神奈雜俎

燈火管制須知

聽見警報。立即從明亮的屋中飛跑出去。暫時是甚麼也看不見。這是非常危險的。若使眼睛在黑暗中能夠順應得需要二十分鐘以上的時間。所以平時要使眼睛習慣於暗光的電燈下。也是必要的。(培元)

酒精砒霜中毒

急性酒精中毒即酒醉是也宜移醉人於冷 室。頭部 以冷水。或溫水刺激或促使嘔吐醒後。可多服紅茶咖啡等。並使之安臥。
砒霜中毒。先須蛋以鹽水或溫水促其嘔吐。再以蛋白灌之。使其毒質與蛋白流化合而排出之。

湯原縣 癮者更生村
×功勞章×

當此鴉片斷禁政策。視爲重要國策之秋。三江省湯原縣當局。爲驅除吸血鬼『鴉片』。曾於昨年實施鴉片斷禁工作。對於被世人指摘。而有弊害與農村落之鴉片癮者予以適當之愉快勞作。使其走向增强生產之國家壯丁域境。斯種具體之計劃。全滿均甚爲之注目。
萬從湯縣長之苦心計劃。於去年選以六十六名癮者及其家族結成一『癮者部落』。昨年湯源縣之農產物出貨。於三江省之諸縣中。獲得第一位。於全滿之各縣中。占得第三位。現在縣中七個村內之四個村。已榮得與農部大臣之出貨功勞章。
當此國家實行總力戰之現時。一般嗜食鴉片之浮浪者。當然不允其存在世間。況於增產蒐貨上而又有莫大之影響。故該縣當局。對此諸多浮遊者。曾費盡苦心。考究各種適當方法。
＝矯正法＝
湯原縣首先澈底調查農村癮者之人數。據調查之結果。純農村地區兩個村總戶數二千四百戶中耕作未滿一晌地者及並未耕作者之戶數。有百六七十戶。皆爲吸食鴉片之癮者。當局對此多數之癮者立即矯正其惡癖。誠屬非易。故而決以全數癮者及其家族某一部落。使彼等勤勞工做。以所得之資金。予以購買鴉片。施行漸進之矯正方法。
月之十日。舉行結成式。命名爲『更生屯』。該地距縣城一里半。全面積爲六百陌(一陌二晌地)其中有百三十五晌(一人均攤三晌)爲農耕地。彼等於解氷期移進該區內因一切建築材料。均不完備。故直至五月中旬始開始播種。大多之戶數。皆無一種最初彼等每日多食草木之根。而從事開墾僅以十六頭之馬匹。墾植此廣寬之土地。其成績堪稱優良。
＝總動員＝
第一回除草終了六月中旬以後。於更生屯又附設輕木工場。一般男子均行從事於工場中。運搬木材。結果屯中之諸多女子。爲確保彼等自家之食糧計。均行全體動員耕種田園。拔草除虫。彼等之農耕成績。比較一些男子。不爲低下。

空中攝影 (三)

細部的檢討亦 都非熟 手不成。比如有時能在像面上發現出古來許多地方的遺跡若不是有經驗的人那能够識別出來呢？世界大戰的時候英國比枝萊上校曾在泰爾瑞土河畔發現一個古代都市的遺跡。這完全是憑藉照像的識別技能而發現的。因爲地物顏色的差異。像片上印有顯著的不同。但非普通人所能認出。大體上主要街路與其他道路的分歧判別是頗簡單容易的。對於長卅二公里。幅員四公里廣並擁有四百萬人口的都市判別彷彿是比較容易的。總之在 判別 照像時。有許多趣味的問題 發生。在各種情形下。識別的資料雖要聚集齊全。用一種科學的眼光去識別。下面所列出的二點是識別時應注意的。
陰影及色調的識別＝陰影的識別是依照其形體顏色而別的物體受的光量與物體的反射能力所生的差異。便是尋常所說的物體的『黑白像』。我們所說 『影』。便是物體應往光線而成的『投影』。前者是要淡漸次的變化而得。故論別像片的人沒有此眼光是不行的。後者是實際接觸物體的高度。其位置自然容易知道。例如電柱的影可以識別出是電線的位置。因其影的方向時刻相隨着這樣照像的羅盤針是 要決 定的。所謂色調是指膠片的乳劑的性質而說。若於偵察敵軍陣地的情況。則必須使用全黨色的膠片。若是識別森林的樹種則使用平常的乳劑的膠片便可以。這是色調方面應注意的。
天候及氣象的識別＝天候不良斷雲浮動。在這種情形之下。無論如何識別。不能不感到困難。降雨後的砂地及種有植物的土地泥濕等情形下。差不多完全呈現一種黑色。細部的識別。是有相當的疑難。多季因爲積雪壓着土地所以水田。旱田等。也不易明瞭的分別出來。像這種情形。祇可以利用我們路等的足痕或獸類等的足跡而識別土地的種類。多季與夏季的土地現況判然不同所以在測量事先。必須把識別的資料搜齊而詳細的研究。
4、製圖與地圖的完成在偏歪修正機上。各個像片的比例尺是要規定一致的。把繪圖紙上的圖根點畫入。這樣安置準確好以後。並將位置誤差極少的部分順次依着繪圖紙移動。漸次地圖便可完成。這種地圖叫做照像地圖或者是照像集成圖。關於圖根點的測量。地上測量也未嘗不可不過照像測量了。的地域 再實施 地上測量。則航空測量的意義完全沒有了。因此在像片上求圖根點的延長的方法。不得不利用在中心角測定機上用照

明治中期洋畫思想
—日本洋畫發達史之一側面—
·十三·

久富貢
孫若譯

當二十六年四月之春季展覽會。容納日本青年美術協會之希望。共同開辦第二回展覽會。又同月 之第五 回大會。有九鬼隆一之演說(代讀)翌二十七年。日 清戰爭。二十八年四月之第四回內國勸業博覽會。日本畫與洋畫。都各展美點。二十九年。美術學校設洋畫科。迎久米黑田二氏。
最初。與日本畫之對立極顯著。繼而漸次調協。於二十年代末。明治美術會自身遂發生變化。
余以爲明治美術會之活動。以與日本畫之關係爲性格。而在明治洋畫史上實負無史的職司。或謂對日本畫之關係。乃表面的。而未觸及洋畫之內部的發 展。此 語甚是。因洋畫必須有洋畫自身之歷史。然則此間題究將如何解釋。雖然對日本畫之交涉爲表面的。但欲處理之向。乃不容忽視之事實。如余敘於『美術眞說』中者。日本畫運動之對洋畫。亦以朦朧畫爲目標——之論。更見鮮明。
之講演。亦唱日本畫對洋畫之國風。日本人播後者。以風土與民族性言之。必須是日本的洋畫。僅 摸式 的創造。未免消極。在作品方面有淺井講日本化之途。以此內部的交涉矣。在天心——種事實觀之。余以爲洋畫與日本畫之交涉。當然此非因果關係的。內部亦不無關係洋畫。首於題材上。惹出日本的趣味。明治美術會初期事。爲希望不置者。

明治中期洋畫 (湖畔) 黑田淸輝畫

〝可蘭〟
古本七種

可蘭經是由可蘭。這個字昔來稱謂的。『可蘭』的意思是指熟讀的書。這部書共分一百十四章。每章又分成許多短節。可蘭的古本有七種兩種在麥諦拿出版。一種在麥伽出版。一種在科辨出版。每一種本子巴斯拉出版。還有一種則在西里亞出版。一種在據說却有七萬七千六百三十九個字。三十二萬三千另十五個字母。第七種本子被稱爲通行本。回教徒相信可蘭的第一稿本。是穆罕默德受之於上帝的此書先被寫在無限大的板上。後來大使格皮萊爾取了寫在紙上的一個抄本。顯示給穆罕默德。於是在二十三年之間陸續的顯示。或在麥加或在麥地拿。

蘆葦製粉
研究成功

關於南方豐富產出之纖維植物及含有澱粉植物之食糧化。已於各地進行研究於西貢以豐富之蘆葦製粉已研究成功。並能製極美味之麵包。於大東亞食糧增產上有極大之價值。爲使人人皆知。預定以一個月期間歸來之西貢化學研究所長尾代利維氏。該氏於歸來途上暫逗留於上海與中國要人協議。於南京研究所得之成果移交中國並進行計劃以高粱蘆作原料。建設大規模之製粉工場。於十月蘆手工場建設預定明春完成一切。完成之曉一日約有四萬五千公斤之生產能力。於中國食糧維殺和上頗有貢獻。關於蘆葦麵包。該氏並謂。西貢蘆葦之製粉化成功。以解毋需使 其發 出甜味。已製成精美之麵包。與麵粉製之麵包相比。並無遜色。食用頗爲良好。既試驗之蘆葦製麵包。已用其一部作配給。成績極爲圓滿。於此秋即邁入正式生產之途。

詩意的西西里 (上)

當旅行時。常常使人對於那個地方的自然之美。感到彷彿是詩的。畫的。或者甚至感到像彫刻似的穆度意大利南端的西西里島。之種美麗的詩島自從古來希臘羅馬的時代。就是東亞文化的交叉地。意大利文化之依現在徜徉於自然之中感人的內心。而使旅人的心。使得他們快樂。
當我來訪此地時。是在十一二以年前了我發現了和在南耶斯帕尼亞的安達魯伽地方有共通類似之點時。還是我覺得非常有趣味的事。
當船出了那巴里島在經過巴勒拿。走向丘尼加的旅途之前。我放棄了直通巴勒拿的船。而隱身於小汽船中。船是在那美麗的天空和海水的地中。海最初是停船在亞搜拉利亞島但是船到停止在遙遙自海上用眼睛瞭能望見再港他的海中。而在那民卸下了貨物這是什麼緣故呢。
據船員說這是囚人之島。現在想起來。好像正用犯人强化鞏成地基施設中的樣子。
最初對西西里島上陸的地方。是腓拉森時代繁榮過的馬茲阿拉。其次經有日本酒味味的產酒地馬爾撒拉。歷的輸出港特拉帕尼。而到達西里島一大都市的巴勒摩。
在那時。現在已經死亡的剩古莎阿王女士。是獨自寂漠的在巴勒摩的街邊上幾乎有五十年之久。沒有和日本人相見與國邊活的同胸。在想不到的地方相逢的欣悅使我很快的就去訪問她去了。
把印着巴里的住所的我底名片。和羅馬的下位春吉氏給的介紹信看見了的剩古莎阿王女士。兩眼的淚都流出來了。片刻之間。甚麼話也沒有說的站着。我也沒有話說只是當時感到快樂的錯覺。
在巴勒摩郊外山間阿蒙的丘上的某寺院中。衛護的剝製細工物是非常有名的。此地的特產是用種種的皮作的小箱現在還小箱倒還留着香氣在我的愛藏之一哩(圖＝柔情之西西里島上。古來的馬車車体彫有拿破崙進軍之圖像)。

葛特劇論 二

一、演員教則

實在。他在語言上的定義與發音法的說明。是極其社選的東西。不妥當的地方很多。而實際的訓練。更不用說。對於這個問 題。他是想徹底地 做得有成效的。從而他非常重視演劇術中的這個最基本的語言問題。當開始做效佛利特利。愛爾。修留特爲範型學習之前。恆不線煩的朗誦新作。那時。將一切的錯誤。仔細地改正。尤其注 意於明晰的發音。與 純粹的叢辭。比他國家。至少像法國和丹麥。在他們的演劇學校和個人教授。受到此種薰陶者却不少。當時的康意志。有志做演員而找不到傳授劇藝教育的機關。倒是事實。而且大部份的演員。都是下層社會出身。由於這種關係。便在語言與發音上。表露他們的弱點。葛特對於歷屆的演員。都授以正確的發音法。還除無間斷地繼續着。它的效果。一直到他死後還保持着相當的力量。在這時候。他又樹立了很機械的。技巧的。嚴肅的。擬古的『朗誦法』。還却不免被人譏諷。但是。這個範型。也是時勢所造成的。否則。何以能那樣悠久地風靡德意志 全國呢？打破無生命 的教則之枷。揭穿這種機械型的標準制定。實在是萊遜所爲。像這種能够獨創的演員。在他領導下一個也沒有。

三、毋忘觀客

葛特的教義。最冗長的一部分。算是『在舞台的態度與動作了』。對於 演技法。在此有明 白囑特的見解。例如說。(第三十八節)『演員在舞台上。不要常忘記爲了觀客』。又在第三十九節。繼續說『演員屬目於自然演技是錯誤的。演員相互演劇。不可不存有第三者』。而最後又說。(第八十二節)『舞台與客座。演員與觀客。原該都成爲單一的全體』。
換言之。在舞台上所引起的藝術的雰圍氣。照葛特的說法。竟直是毫無意義。或者至少可如此說。舞台藝術。並不是主要的問題。他不希望演員們將人生的插話。無心的表現起來。也不希望描寫觀客忘身於黑闇之中。而失去存在。相反地他。對於觀客。是要使他們知道。在劇場內乃是劇場的一部分。在台上演劇的目的。不可使觀客看見渾然人活而有所感動的生涯由演員豪華與扮裝的調和。舞台與客席的和諧。而使觀衆感到到『理想之美』。

服後立能見效短期除根永不再犯
主治
各期梅毒硬軟性下疳魚口橫痃關節炎淋巴腺炎鼠蹊瘰子宮內膜炎膿泡疹筋骨痛先天梅毒小兒胎毒皮膚潰爛脣咽喉痛牙齒不全濕瘡癬疥等症莫不收效如神
濟康 清血解毒丸 片
人生最可怕的就是梅毒病！
人之身體是否健康皆由血液爲轉移若血液不潔感染毒菌其害大矣況且梅毒之痛更是人人所怕若不慎患梅身体發生梅毒性疾患如魚口便毒軟硬性下疳等病不但自身痛苦且易遺傳後代累其妻子可不懼哉
◎本清血解毒丸含有高貴之藥材能收强力之清血解毒之作用尤其對於婦女等病患有特效如患梅毒子宮潰爛滑胎流產赤白帶下子宮內膜炎小兒胎毒皮膚潰爛等症請服清血解毒丸能短期除根永不再犯
包裝四二片 定價三元
奉天市瀋陽區一心街一段一〇號
製造發賣元
濟康製藥所
電話四三二一六番
各埠藥房均有代售

急性 慢性 淋病特效藥
淋毒病者諸君請速服 能徹底除根永不再犯
濟康 滅淋根 片
★本(滅淋根)之殺菌作用服後數時間內確實的作用於深部病巢徹底殺滅淋菌一面强化病部之抗菌力以促進病之康復菌短期死不可惟(滅淋根)之特效也
★現今世上患淋病者莫知其數並且夫婦同患淋病亦多此等人仕總要夫婦協助之下服用(淋淋根)以期早日完全斷根否則因循環相染永久不能除根本(滅淋根)不但極効於男子淋疾又對於婦女赤白帶下月經不調子宮病等實能發揮最神速而正確之效果也
定價小盒一元五角 大盒四圓
奉天市瀋陽區一心街一段一〇號
製造發賣元
濟康製藥所
電話四三二一六番
各埠藥房均有代售

癱瘓之救星！麻痺之福音！腰腿疼之聖藥！
虎鹿强筋丹

國內各大藥房均有代售·每盒十付定價十元
◎效力◎
强筋益骨●補氣養血
通經活絡●健髓强身
暖精固陽●滋脾開胃
驅風却濕●散寒舒筋
補肝養腎●功力奇偉
◎主治◎
男女老幼●氣血兩虧
諸虛百損●左癱右瘓
半身不遂●手足麻木
四肢不仁●筋骨拘攣
腰腿痠痛●中風中寒
口眼歪斜●半边頭痛
風寒所得●奇應如響
製造本舖國瑞藥房
奉天市小北城門外西頭電車路道北
長電話四·二〇四一番
奉天代理店中街中法大藥房
長電話四·二八五九番
奉天代理店中街天益堂
長電話四·二九九六番

興亞健兒高燃鬪志
神宮錬成大會展開巨幕

【東京二十一日電】昂揚決戰下的後青年精銳殲滅敵人戰意、而以累日之錬磨戰爭於神宮前之第十回明治神宮國民錬成大會、已於二十日在神宮外苑水泳場「水泳」與橫濱海洋道場「海洋」、以二日間、展開熱戰戰鬪幕、是晨、會長小泉厚相以下役員、選手代表、參集合於代代木、參拜明治神宮、實行開會之奉告後、步武堂堂向水泳場開始体育行進、同九時半、於神宮水泳場參列者有小泉厚相、田畑役員長以下選手役員全員六百餘名、於海軍軍樂隊吹奏之嚥喨國歌裡、在跳台上實行國旗掲揚、次由旗手本田武次君捧持之聖燄旗、於五名選手護送裡、抵會場、國民儀禮、後爲小泉會長、之式辭、選手代表宣誓、傳達明治神宮符、次由奧田良三指揮、依東京都民音樂團六十名之合奏齊唱大會之歌、後於全員起立裡、奉送聖燄旗、開會式終了後、同十時半、以青少年與府縣對抗二百米潛水運蒙繼泳預選爲始、而展開神宮大會、夏之演練一方海洋競技會場橫濱海洋道場、亦於同九時半、在海洋競技役員選手五百餘名參列裡、嚴肅舉行開會式、同十時、以橫濱海洋少年團二千名之手旗信號公開演練、於海上、揭起青年敢鬪之幕、

高松宮殿下御台臨
神宮錬成水泳競技會場

【東京二十一日電】明治神宮大會總裁高松宮殿下、同妃殿下、於大會第一日二十一日午後一時三十分、御台臨水泳競技會場神宮水泳場、小泉厚相以下役員選手一同、御出迎入正面貴賓席、對各種演練、正熱心觀戰、畏蒙御關乘戰時体育、選士一同感激、更加一層展開敢鬪、

檢擧謀畧團殊勳者
由梅津大使授與賞狀功章

下地警部　飯塚警部　清古警部補　下松巡査部長

【大連】因謀畧團檢擧之殊勳、由梅津全權大使、授與賞狀、及警察功勞章、下地警部以下四名、並警察賞授與長川事務官以下二十八名、明朗之傳達式、於二十一日午前八時二十分、在州廳正廳、由柳井州廳長官、關東局警務部長以下、各部課長署長等列席舉行矣、由柳井長官授與如左、

△警察功勞記章
關東局警部　下地　精俊
同　同　飯塚　一郎
同警部補　清古　秀利
同巡査部長　下松　兼雄

△警察賞
關東局事務官　長川　積
同　警視　中島　茂
同　同　吉村　大介
同　警部　下地　精俊
同　同　飯塚　一郎
同　同　黑田平八郎
同　同　小林　恒雄
同　同　江見　俊男
同　同　濱本　清通
同　同　小野寺廣元
同警部補　清古　秀松
同　同　村上三代一
同　同　小林　源
同　同　高田　國勝
同　同　小尾　通
同巡査部長　下村　兼雄
同　同　梅崎　孝
同　同　藤原　繁
同　同　新井　義德
同　巡査　山田　武義
同　同　齋藤　賢吉
同　同　雨宮　友悅
同　巡捕長　隋雲
同　同　張　廳和
同　同　王　文有
同　巡捕　羅　世相
同　同　劉　鴻恩
同　苦力頭　宋　鴻泰

嚴佈警網不眠不休
終使匪團全部就擒

【大連】昭和十年以來以大連爲中心發生之謀略放火事件、至同十五年二月、激增至同年六月達七十餘件、州警察部自事件發生以來、視爲重大、州內全警察官總動員、已開始不眠不休大活動、該謀略團以日滿華廣大地域爲舞台、利用巧妙地下組織、與科學的放火資材、中國事變以來、爲圖日本戰力消耗、與搶後攪亂而暗行活躍、終不能容易捕捉此全貌、然因警察部長以下全員、敢捷搜查陣、與不撓不屈之鬪魂、遂至十五年六月將大連地區謀略團首魁趙國文以下百餘名、一網打盡矣、繼以下四十餘名、此外、逮捕當時之抗日謀略本據之潛行於外國租界之放火團首魁紀守先、此事件已告一段落、對此功績、於同年七月二十七日、由梅津關東軍司令官兼全權大使、對關東州廳警部、授與賞狀、其後對各警察官個人功績、調查中、於六月二十四日、特對功績顯著下地警部以下四名由全權大使授與賞狀、及警察功勞記章、又對檢擧有功之長川積事務官以下二十八名授與警察賞、

奉公隊本年度查閱
二十六日起全國一齊實施

【新京】協和會中央總監部、關於搶後防護活動之第一線協和義勇奉公隊、本年度查閱、定於二十六日起、迄十月上旬一齊實施、二十日之中央總監部總務副總監會議已決定實施要領、即本年度查閱、基於決戰下之訓練、及各種整備之實績、以資隊勢強化、對重點總隊、及主要都市總隊、分前段後段兩期、一齊實施、其查閱主要事項、爲隊籍整備情況、警護動員編成實施情況、特殊隊訓練並資器材之整備情況、基於警護動員編成之動員實施等、查閱使由三宅總監、以及各副總監擔當、以總監部、警務總局、警護隊之關係官補助查閱、分赴各現地今當義勇奉公隊之任務益益加重時、其成果頗値期待、尚查閱實施地、查閱使日程如左、

△前段
第一班＝八月三十日三十一日（牡丹江）九月一日二日（東安）四日五日（佳木斯）查閱使刑副總監（軍事部大臣）
第二班＝八月二十二日（海拉爾）三十日（齊齊哈爾）查閱使山田副總監（警務總局長）
第三班＝八月三十日三十一日（錦州）九月二日三日（阜新）查閱使三宅總監
第四班＝八月三十一日九月一日（西安）三日四日（通化）查閱使中井總務
△後段
第一班＝十月一日二日（首都）四日五日（哈爾濱）八日九日（四平）查閱使三宅總監
第二班＝十月二日三日（吉林）六日八日（延吉）查閱使山田副總監
第三班＝十月二日三日（奉天）四日五日（撫順）七日八日（本溪湖）查閱使廣副總監（文教部大臣）
第四班＝十月二日三日（鞍山）五日六日（營口）八日（蓋平）九日（...）查閱使...（民生部大臣）

道德會又講演

【奉天】市內道德會、爲期達成宣傳使命、故擬於十九日在道德會講演室、舉開報國講演會、爲期各機關要員之參加、已發送招待狀矣、道德會、本爲宣傳之社會事業、其於社會國家方面、所負之使命、亦頗爲其活躍、國家當局、亦曾以社會教化之不足而補助社會教育事業、而在此會之開催、殊屬有意、故各方對此次報國會之講演、其成果如何至爲重視、

不顧炎暑挺身作業
收獲成績異常良好
于奉天省長激勵勤奉隊感想

爲激勵於炎暑下、以完成爲目標實行最后敢鬪之奉天省〇〇名勤奉隊員之聖汗奉公、自十六日、亘四日間視察遼陽、鞍山、海城、營口、各地勤奉作業場之于奉天省長詳觀炎熱之勤奉作業場及偉大之勤奉健兒高燃國土建設之熱意、挺身工事完成之頑張敢鬪姿態、於各地對全隊員行激勵訓示、二十日歸奉、二十一日對記者以今年度爲初年度之勤奉動員獲預期以上之成績、實狀有所感激談勤奉隊視察感想如次、

何處之隊無不皆行眞誠作業、初年度即確立如斯偉大事業之初步、對多數青年行規律訓練成者、可謂莫大之收獲、孜孜突進作業訓練之青年隊員積極的行動充溢旺盛勤勞精神、吾所見之處以爲隊員自身完全把握確實勤奉制度之國家的意義、至初次預想之年分今年度計畫進行皆收預想以上成績、隊員之勤奉認識深刻誠使省司令所欣喜者也、於鞍山昭和製鋼所鐵之增產勤奉隊訓練爲壯觀者、於有規律訓練下鍛鍊之隊員穗普通工人以上之能率、亦爲當然者勤奉精神之昂揚促進生產向上、能率亦須向上也觀於短期間內從事鐵鋼增產之隊員奮鬪表態頗呈感謝之意、吾等被各隊默默勞力所激勵、將對此勤奉隊汗之敢鬪、不分官民滅私奉公更行邁進戰爭完遂確信惟青年之熱情始能達成偉大勤奉作業、同時全省民對勤奉之理解更行深刻矣、

華北記者團
來奉天視察

大東亞戰爭下所負荷之北邊鎭護、對日本與並建國十周年下之滿洲國實情而來滿中之華北記者團一行十一名、二十一日午后四時由鞍山來奉、當日午后六時出席市長招宴、一行預定二十二日視察鐵西工業地區、二十三日赴撫順、

（照片記者團一行）

熱河診療行記
黃先海記者
（三）

物豐民寧的豐寧

豐寧縣與灤平縣的德門、赤城相毗連、也是熱河省西部區域的一個要衝、前幾年和普通縣同爲匪賊出沒的地方、然而自去年以來、因爲國軍英勇的討伐、共匪已不日復見、治安漸確立民衆日益幸福、物價非常之賤、牛肉一項來說、每斤只賣七角、叫我們驚此價廉、驚出一種熱鬧的情景、何況您無論要花什麼時候買多少斤、都可隨心所欲的買到、物豐民寧、這「豐寧」兩個字實在可以說是名符其實的、

一行隨協和會王參與的招待、住在協和會的宿舍內、安適的休息一夜後、翌二十四日仍開始施療、演映紙戲電影等工作、然而此地則不同了、『歡迎康德新聞社主辦的施療班』『病患者的救星到了』一類的宣傳標語貼了滿街、真可以說是哄動了全城、開始施療時、協和會還派了三名會務職員來幫忙、一般就診的也是非常踴躍、人山人海、大有擁擠不動之勢、直到午後五點多、才在民衆的滿足與感激聲中終止、

灞灤聯翩

二十五日晨九時、在縣公署代表們的歡送裡離開這可留戀的地方、深入國境第一線各村、今天的宿營地、預定在『大灘』車子在山谷中、丘陵上奔馳著、蜿蜒的日光從頭頂上直射下來、車上的人是一面喊熱、一面叫苦、行行重行行過了塞壩山、那聞名已久的壩便聳立在眼前、這裡據說有拔一千九百多尺我們的車子便從平地向這壩上縱綫的要登、大家用手緊握着車沿、心中撲着一把汗前行二十多分鐘、車子才爬上了壩頂回頭下望眞使人心曠皆寒縱橫的草田渺茫恰如台布上的花紋、蠕動着的牛車小得好像螞蟻在爬動、汽車路曲曲折折好像舞女的裙帶、眞意想不到坐汽車也能爬到這麼高的山上來、到了山頂、本以爲此後該下山了、然而放眼一望並沒有山谷、開展在眼前的是一帶丘陵地帶再遠去則是一片無邊際的大平原汽車路並不絲毫的向下傾我到此方才明白這叫作『壩』的地方原來是高原和平地的分界地、從下面望上去、好似插入雲際的高峯、從上望下來則像是一個深谷、其實都不是、熱河多奇山、這『奇』恐也莫過於此了、

豐寧（舊大閣鎭）診療

風吹草地見牛羊

車在大草原上飛馳、冷風從對面颼颼的吹來不但暑氣全消、而且微微的感到涼意、鳳尾草、山百合、野薔以及一些不知名的黃的、紫的粉色的野花兒開滿了路旁、配着碧綠的青草、眞是美麗極了、尤其有一種我們叫它作乾枝梅的日系人則稱它爲興安櫻粉紅色的小花朵兒、十二分的招人愛、一位日系學生說『從花的容顏、想起了伊人的面目』、說時聚態掬人、惹起大家的哄笑、然而他却滿不在乎、採來一枝、悲詩的插在了胸前、清風徐微的吹拂着、半人高的草一起一伏的擺動、好像海濤一樣成群的牛羊便在草原上時隱時現、『風吹草低見牛羊』描寫的就是此種情景吧、一直到大灘村、路傍的農作物只看到麥子穗、這個是一個寂寞荒涼的地方大灘是滿蒙國境第一線上一個荒村、算上軍官和警察的家族、人口尚不足百戶、買賣僅有一家、俗語說『百聞不如一見』這號稱爲西部國境軍要地、豐寧縣國境貿易中心的大灘、實際一看、僅不過是一個落寞的小村而已

行行重行行

宣診班一行在此地滯在兩天後、便又整裝向着長城線前下、二十七八兩日在白草二十九三十兩日在東卯鎭施療與會施工作三十一日本打算上千家店並轉入灤平縣的湯河口四海冶、大水峪、灤河等地、巡迴工作、奈因三十日晚上一場豪雨、只好改變了行程一二兩日經豐寧和鳳山、三日到達了灤河、翌四日便匆匆的歸還了承德、

蜂擁於診療所前之民衆

一點感想

此次宣診班一行以兩禮拜的短時間巡迴了豐灤兩縣的灤平、豐寧、大灘、白草、東卯、鳳山、灤河等七個村、在每一個地方都以和藹的態度和貴重的藥品、對病者患者予以診察和治療、受診療患者數目約在一千人以上、可以說是收得了莫大的成功、但一是引爲遺憾的、就是國境線一帶因爲民衆對於衛生思想的薄弱和醫師藥品的絕乏傳染病非常猖獗、此次宣診班雖然有着滿洲流的名教授、名醫師、攜帶着大量的藥品、親到傳染病最烈的地方去施療、然而終以日程太短走馬觀花、於傳染病撲滅上並無大補、切望地方責任官本諸愛民的觀心排除萬難招聘醫師、一方面將病患者積極的以治療一方面並繼實施預防注射、以防止傳染他人、保全豐富的民力、開發熱河省無盡藏的資源還可以說是熱河省當前的要務吧、診宣班一行在國境一第線上奔波了十多天、終於在四日下午兩點鐘、平安的歸還了『德』雖然大氣熱、雖然事情辛苦、但因爲是完成使命歸來了所以大家臉上都不禁浮出一層微笑一層笑（完）

物價暴騰惡疫流行
敗戰重慶大放悲鳴
建國日報重慶特派員談

【廣東十七日電】重慶之八月、溽暑烝人、抗戰首都重慶、八十萬之民衆度灰色生活、並因物價之暴騰與炎熱之二重苦惱下呻吟之彼等對戰爭均抱悲哀、建國日報之重慶特派員以「炎熱百度之山城」爲題、描寫最近之重慶狀態如下、現在重慶在連日百度下之猛暑襲人、正午尤爲苛烈、灼熱之太陽、照於山腹、全市三同浴池之蒸人、晝間市街不見一人、公務員午前勤務、銀行員亦輪班辦事、有名之西瓜、一個價達八十元、賣冰商店二十餘家、無論何時、永久滿員、市民爲求涼爽至郊野到處躺眠、無在街上散步者、彼等唯一之樂、即無線電也、街頭絕對不談政治、到處有特高尖銳之目光灼灼、現在重慶百斯篤流行、當局努力防止、衛生局組織滅鼠班而毫無成績、現在重慶市民、在物價高騰、溽暑蒸人之下悲鳴中、

航空標語懸賞募集

大東亞聖戰下擊滅美英之航空決戰日增苛烈當此把握制空權、凌愴決戰之秋、本社於關東軍報道部弘報處積極後援下有鑒於一般滿系國民對於航空知識徹底認識之必要昂揚戰時下航空之思想而廣向各地募集「航空標語」尙希海內文士、惠賜大作、爲幸也、

△應募形式＝以官製明信片書之並詳細記明職業、住所姓氏但每頁限一名用（學生記明學校名、及學年）
△賞　金＝一等（一篇）二百圓　佳作（拾篇）二拾圓
△截止日期＝康德十年九月五日、
△發表日期＝九月二十日（航空日）
△投稿地＝新京特別市中央通康德新聞社事業部、
△審查員＝關東軍報道部、弘報處、康德新聞社審查委員會審查之

主催　康德新聞社
後援　關東軍報道部　弘報處

強化教師建國精神
文教部擧開錬成講習會

【新京】爲演練挺身於建國教育之地方中等教師實踐建國精神之體驗起見文教部對滿系中等教師開催建國精神錬成講習會於二十五日起至九月三日十日間每日午前八時在新京南嶺中央師道訓練所開催、對日系等教師亦同樣開催錬成講習會、講者由全滿各省選拔日系中等教師爲三十名於期間中施以會場合氣及規律生活由各方面之權威者換與建國精神之講習、

關屋次長赴佳

【新京】關屋民生部次長、爲出席二十一、三兩日在佳木斯學開之開拓保健地方連絡會議、二十日午後十一時五十分由新京驛出發赴佳木斯、予定二十五日朝歸任、

奉省普通教師銓衡
十六日起始分區舉行

奉天省民生廳文教科、爲充實教師陣容、並對現任教師獎進計、決定於九月十六日起、亘全省各市縣現任之教輔（國高卒業無教師免許者）實施康德十年度第一回普通教師銓衡、一經合格後分別任爲教導教諭、全省檢定場所決分七地區、其日程如左

九月十六七日奉天市廿一二日撫順市廿四日新民縣、二十六日鐵嶺市、廿一日遼陽市、廿三日海城縣、廿五六日蓋平縣、

全省七市十四縣受銓衡教師四百餘名、於指定日期及場所同時受驗、由省派檢定委員實施銓衡、

複寫紙は　ジュピター　筆記用・タイプ用　協和商事株式會社

無線電

八月二十二日（星期日）

國　六、〇〇（新京）國民健康體操六、三〇（新京）國歌建國體操（奉天）講演東方道德解釋王偉業七、〇〇（新京）報時報道一、提琴獨奏〇歌劇『泰荷斯』冥想曲（瑪斯崇作曲）二、管絃樂〇慶火音樂（瓦古納作曲）九、〇〇（大連）學童時間童話羅主門亦昇九、一〇（哈爾濱）絃樂三重奏一、安達得次援拔來（樂可市斯基作曲）二、十月（〃）三、亞麗亞金（泰市斯基高曲）四歌劇『悍薩克夫作曲）四歌劇『悍松的林中美人、圓舞曲（樂可市斯基作曲提琴巴斯金大提琴島絲諾斯基鋼琴九、四〇（新京）講演八月的農村風景趙任情一一、四五（新京）職場休操一一、五八（新京）默禱

日　正午（新京）報時繼續（奉天）平谷調大鼓忠保國（五三）黃伯之〇、三〇（新京）報道〇、四五（奉天）舊劇大保國奉天協和會組國劇部四、〇〇（新京）新聞繼續（奉天）食料品小賣價格六、〇〇兒童時間（新京）新聞（奉天）童話劇出征的武器奉天義光小朋友劇團編導任徵六、三〇（奉天）戰時生活指導

滿　七、〇〇（新奉）時、報道七、三〇（奉天）歌曲歌者宮佩一、解語花二、搖船歌三、桃園春夢四、滿園春色五、天倫歌姚光彬奉天管絃樂團繼續（哈爾濱）西河調大鼓湘子討封郭春光繼續（大連）相聲八扇屏于春明楊林青繼續（齊齊哈爾）話劇蕭演會（第七日海（齊齊哈爾）話劇蕭演劇團編劇九、〇〇（新京）廣東音樂一、連環套二、走馬英雄四寶揚穿道九、三〇（奉天）許詞忠保國七二福平安一〇、〇〇（新奉）報時報道一〇、三〇（新京）管絃樂1小島的黃昏之歌、2印度之歌3、牛音皆圓舞4、吧吉普西5、梅奴嚟特二、提琴三重奏1、西班牙小夜曲、愛國之花、

風箭

攤床行商整備已告一段落、所殘存之問題、唯無許可業者之徹底的一掃、現在據當局推定、今全市尙有一萬餘之無許可營業者、當局亦注意於斷乎一掃、近特一齊取締、而攤床行商對此次整備、以莫大犧牲、自動轉業同歸於國策所指之方向、再斷遣此等業者、又存留業者之今後決不能容不還的無許可業者之鼠竄、當企業整備之眞正成果、藉此等不良業者之撲滅、方能發揮眞價、故要望當局深加強化取締、

催眠術

通信教授△速習催眠術有修養身心保證成功△健補養魂驅除害病及解決宇宙一切奇妙現象之功能知讀方情形預卜未來吉凶及種種奇妙不可思議之實驗又能治一切奇難病疾藥石不能治及被醫不愈者皆收奇效無論男女老少凡能看普通報紙者皆能通信教授照法修習早日成功鮑芳州精神學研究所長即鮑芳州博士主任徐鼎銘名馳天下口碑載道先各地學者來函請示優待各界大募學員（通信教授學費祇收拾五圓並講義郵費在內）希購者切勿錯過良機備有報名單函索請附郵票六分即寄

大連市逢坂町一二〇番地尙誠號內寓
鮑芳州精神學研究所
駐大連市代理員　于升庭啓

鳴謝朱先生著手回春

西園先生

鄙人身體素弱加以職場過勞家庭多故致精神感到莫大痛苦因本人最大病源爲消化機能不良飲食少進影響所及肌膚枯瘦神氣衰頹四肢無力只得退居家中靜養血不調憂鬱之狀視吾尤甚我等經漢西醫近聞奉天市大西邊門外義光街五段十號吉人堂漢醫朱西園先生學識宏富經驗極多乃往求診經其處方服用後不數劑而分別脫却病魔之苦舍親李姓五歲小兒曾以疹病之毒未清致染肺熱危在旦夕亦經朱先生著手回春得以無恙藉云救人一命勝造浮屠九級惟朱先生可以當之矣受惠當報人之恆情因於報端陳愚稍以告衆戚友耳此啓

奉天永安街三段　劉長林啓

滿系事務員募集

一、學歷　國民優級學校卒業程度以上日語限有三等翻譯程度以上
一、年齡　十八歲以上三十歲以內之男子
一、待遇　面談後決定之（特別優遇）
一、其他　身體健康身元確實者
右希望者攜帶履歷書於二十日起每日九時至十四時來本社接洽可也　奉天市鐵西區勸工街三段二號

株式會社　富士電機工廠
勤勞課勞務係

奉天滿洲女子打字學院招生
舊名滿英打字學院

程度　國民優級高卒業或同等學力者均可
科目　日滿打字並補助日語滿語草書機器學等授課時間
入學　與國高同
待遇　八月一日起足百名止額章附郵票四分即寄
地址　卒業時本校代爲推薦職業代打各界文件定期不悞奉天市瀋陽區一心街六段八六番（城內警察署旁東胡同）

購買宅地

一、希望地　奉天市北陵區衛陵街附近市署出賣者（北陵西北左右靠大學西側）
二、面積　住宅地壹千平方米之譜
右記有願出讓者電話（四）三六八六番告知可也

（注意）
新出版各種・佛經・善書（備有目標函索即寄）
善士贈送　佛說盂蘭盆經　白話戒殺放生文　函索附郵票四分即寄
安東市聚寶街　明德印刷局

錦州市紫明區杏花街九ノ一
寶昌泰工廠精製

滿洲特產一、二、等石滷膏（ドロマイト）紅磚（紅土子）大宗出品價格低廉品質優良堅固耐久誠爲建築諸君使便應需之品也如蒙函購發送迅速希土木家一試方知不謬也並歡迎代理投意者蒞臨接洽是幸　電話四〇四三番

奉天國光女子洋裁學院

本科　速成科　隨時入學
要簡章郵票六分瀋陽區一心街六段一一六號

奉天女子打字專門學校

續招新生
開學　新生八月一日開學、隨到隨收
資格　資格不限、年齡自十六歲至二十五歲
手續　備有入學簡章函索附郵六分即寄
地址　奉天市城內小南門內一心街四段七八號
代打各種表册及文件

新式簿記函授招生

本會爲滿洲首創函授簿記學之所開辦至今十二年來凡有志於會計事務者可速報名加入畢業後由會發給畢業證書詳章函索可附郵票六分即寄新京中央郵政局私書函第八號四號大連銀行簿記學會（寄但同信地址須詳細寫明）

妊婦之寶

強力米太寶靈片用於妊娠脚氣或妊娠惡阻嘔吐之時、頗有効驗同時、且能防止流產增強胎兒之健康。
【包裝】一〇〇片　五〇〇片
強力米太寶靈片

安坤丸

安坤丸治療婦女經血不調的特效藥
安坤丸服三四日後有不可想的效驗
主治　安坤丸　調經
不加藥引　毫不忌口　服法便利　售價經濟

經血不調　久不受孕　滑胎小產　經血不止　二三個月　噯吐惡心　肝鬱氣滯　飲食減少　頭痛目眩　婦女一切
赤白帶下　腰腿酸疼　經前腹痛　經期不准　經血不見　經多經少　膨悶脹飽　夜睡夢多　血色不正　因寒因氣
肚腹疼痛　四肢無力　經期腹痛　超前錯後　心忙心跳　面黃肌瘦　每逢行經　時常遇肚　氣冲血海　所得各症
子宮寒冷　癥瘕病塊　經後腹痛　每月數次　心口疼痛　午後發燒　卧床不起　四肢冷熱　血崩血漏　皆能治之

安坤丸製造本舖　遷移新地址・奉天市大西街上頭北大什字街口路西　鶴春藥店

經病一大金即可重病兩大盒足用

婦女救星　安坤丸　附主顧　定價低廉　好病迅速　不悞工作
小金　二十付　一元五
大金　三十付　一元七角五
外埠函購請先匯款另加郵費四角
鶴　商標

營口版

康德新聞社營口支局
地址 營口市綏定區實德街三番
電話 營口本局 六五五〇番

期養成健全體格 市奉公隊開始猛訓練

【營口】爲謀戰時下之協和義勇奉公隊、促其了解時勢之要請、並達成其所負之任務與使命、養成强健体格、鍛鍊身心、素質向上計、緣此營口市奉公隊總監部、特於月之十五日起亘十日間、約五十餘名、於市本部內訓練所施行嚴格之猛訓練、開現已收得預期以上之成績、定於月之二十五日午前九時許舉行第五期奉公隊入所訓練終了式、如斯、今後營市之奉公隊之使命、更可期待也、

防犯協會通告 市民被盜勿隱瞞

【營口】警務處司法科當局鑑於一般民衆每於各人家宅發生竊盜案件時、其被害者恆以損失輕微或其他關係往往隱痛不語而使不逞之徒逍遙法外、結果一案破獲該竊盜自供某日在某處曾作盜案獲得某項贓品等情、始知管內居民被盜、似此觀察於搜查犯罪之過程中隱然間發生許多躊躇不特妨害破案之迅速更且助成竊盜犯任意胡爲之途徑、公私双方均感不便、是以特由防犯協會名義通告一般市民須充分注意、萬一發生竊盜被害綜事立即報告附近當管派出所以便從速逃究罪犯、早日破案而剷除不良份子共謀公衆安寧、

第四回防空日 成果良好

【營口】本月十八日之第四回防空日以各區長及義勇奉公隊並其他關係方面之指揮與活動下、收得成果異常良好以故責任機關尚要求今後再加一層努力以期防衛之完璧、

女工竊取綿線 私價變買被捕

【營口】杜袁氏住營口市綏定區、徒民街三七於營口紡紗廠內充當選棉花女工、自本年五月下旬起至七月十五日止之期間內擇年紡紗廠工作之機、每於午後六時頭將下班之際竊取塡內之白格服棉線及白棉坯每次竊取二三兩悉置腰間攜帶家中、先後行竊五六十斤、共竊得白格服棉線拾三斤、白線坯子三斤共計十六斤積藏家中待機出售、適有其鄰右住戶劉樹恒代替同鄉海城縣峨口村農民張瑞昌向其購買、以每斤十六元之高價完全賣得、日前被警務處司法科刑事偵得頗末乃將其全部檢舉目下正從事取調中、

設局騙人異想天開 事機敗露身入囹圄

【營口】王振寰現年三十二歲在綏定區南義街三十八番地開設雜貨小舖生意因買賣蕭條本小攤張不開乃自己另在同區敬業街四六號卜居市房兩間起一合資會社偏是商店字號、借用鄰右電話六九七六番向外大施宣傳、號稱其爲資本若干萬元之大會社、並以種種手段大吹法螺而向外城以註文手續購貨、計先後曾向奉天浪速町一四號洋行、千代田通二三松島商店鐵西一段滿洲招子製作所、鞍山北五條町內田洋行購買砂紙、皮帶油、鐵羅絲、鋼索等各貨購貨總計不下三千餘元、因其失信者當局其詞被害者亦毫不懷疑乃依其標明地址發貨、及其將貨收到後遂撤回舊址而不露面希冀從容出售、詎知事機不密竟被警務處司法科刑事馬占元偵悉實施逮捕目下已飭嘗鐵窗風味矣、對此要警一般商民今後於買賣交易上務宜充分注意以免似此詐欺事故之發生、

私運大批繭絲 事機不密被警檢擧

【大石橋】爲期防犯之萬全並圖行交易之絕滅、關係當局雖在取締嚴禁中、然尚有不法之徒、不諳國策、不顧法紀者、茲竟誌於下、原有住蓋平縣虎山村黃土嶺子屯人之、王永泉、曹恩福焦鳳義、阮盛海等四人、素無正業、專以走私營利、爲其生活之源本、伊等於月之十七日、由北滿某處、以柳條包包裝繭絲約千餘斤、約値國幣二萬五千餘元之巨額、遂以火車載運至連京線之大石橋驛、意欲販賣與某處、然於月之十九日、伊等四人正由驛內取貨之際、恰値該街警察署經濟係員、執行勤務抵驛內、見其形蹟乖張、頗爲可疑、當即邀前盤問和檢查、其言語支離何答無措、遂被綜既出、認爲其有違物資密運法、當將其等四人逮捕因著、但訊問屬實、犯行不僞、除將其留置外、不日即備文送交檢察廳治以應得之罪

蓋平海水浴團出發

【營口】爲鍛鍊決戰下之心身而由東亞旅行社營口案內所募集之第五回蓋平海水浴團全員四十名依既定行程於今(十五日)搭午前六時五十五分發列車出發、預定當日午後六時五十三分蒞營

於熊岳溫泉旅館 舉開青年團班長會議

【營口】爲檢討協和青年團一切事宜、特於月之二十一日起、亘三日間、於熊岳城溫泉旅館內、舉開南滿地區、青年團班長會議、席間檢討一青年團關係事項、緣此、營口市協本部、竹內青年班長於月之二十日午前五時之火車首途赴熊參加、其會議成果、頗堪期待也、

××營口市商店街概觀××

手形交換所組合 銀行七月中概況

【營口】營口手形交換所組合銀行之七月中概況如次、存欵比前月減少四百六十九萬元、放欵則有二百三十七萬九千元增加之繁忙

△存欵 三千三百十二萬三千元、內容定期及通知千三百七十九萬元、往來九百九十七萬九千元、特別往來及其他千三十五萬四千元

△放欵 四千八百七萬四千元、內容信用及擔保千八百五十三萬七千元、貼現手形二百五十八萬三千元其他九百六十一萬元、月間之手形交換枚數一萬一千三百二十三枚、金額二千三百五十萬四千八百十一元、交換差額七百五十八萬一千九百六十三元、

窃取犯被捕 決嚴懲不貸

【營口】段家明者、現年二十歲、原籍錦州省錦西縣高橋村二道河子屯人、現住所不定、乃一浮浪之青年也、素無正業、伊因生活困難之關係、曾於康德五年迄今日數年來、竟異想天開、結交些不肖之徒、專以窃取之妙技到處偷竊、被其害者大有人在、伊於月之十五日下前九時許、伊正與其同黨外數等於市內西大廟巴斯停留場處實施其偸竊掏摸之技倆之際恰值市警務處司法刑事馬占元及警長張壯輝、程宏献名三氏、行經於此、見伊等鬼鬼祟祟、定非善類、形態乖疑、當即前訊問因其言語支離、當將其逮捕同處、在嚴重審訊之下、始知其乃爲一大窃盜犯、曾於康德五年三月九日起至本年八月止、亘數年間、伊於外四名等、專以掏摸之靈手、前於錦縣、錦西、盤山、海城、大石橋驛、營口驛、並各地市內、繁華之場所內、做案四十餘起、被其害者達四十餘名、計所得不正金錢、約有五千餘圓之巨額、於月之十五日伊等正施展其技倆時、該其惡貫滿盈、終被設眼之警官識破、將其逮捕、始知其犯行多端屬實不僞、然因其同黨外四名已在逃當局除嚴緝其逃犯人外、現已將其備文送交地方檢察廳治以應得之罪、若段某者、身爲壯年、而不務正業、專以偸盜爲其生活之原則、實有背現代之要請、緣此關當局決嚴懲不貸、以儆效尤焉、

窃盜犯時衰被捕

【營口】市警務處司法科刑事王啓昌、馬占元兩氏於前日午前一時許勤務搜查中行經安樂街三十一番地附近、突發見形跡可疑之男子一名徘徊當即邀前盤詰詎該氏言語支離、經細詢之下據稱名爲孫喜明年二十五歲、原籍營口市現住通惠區桃園街五五無職、平日即與李傳甲等以下六名以每日夜間挖洞竊盜爲常習、計先後在營口市內遍行竊取統制品布、毛巾等不下千餘元、此外不幸罪連臨頭被株連之同黨全被檢擧目下正取調餘罪中、

遠水潮流

▽…交通關係當局、爲使市內交通安全確保、無日不在關心着、故特派交通取締員、不惜炎熱天氣裏、揮汗立於街頭之上、熱心努力負指導和校正之責任、

▽…爲乘市內交通代步便利之巴斯車、竟有一時或半時間許、而待車不至者、然考其原因、或車輛不足嗎？或在途中時時發生故障嗎？乘客等是不得而知焉！

△…在停留所待車者、更不顧交通道德之規勸、竟爭先恐後搶上搶下登乘毫無次序、實有違戰時下紀律生活之要請、

△…希市民或乘客諸位、遵守交通道德、左側通行、人走人道、車走車道、站排順次待車吧！並希交通關係當局、再努力指導、急促市民覺醒交通安全之主要、而免事故之發生、並不急不忙之外出、可以代步健足、達成飮後國民鍊成之目的、並希巴斯當局、對不良之車輛、積極改善、以免有故障之發生斯正爲乘客者們所期待着呢！

東亞旅行社案內 募集厚生旅行希望者報名

【營口】東亞旅行社營口案內所茲依左記各項募集一月之厚生旅行海城名湯龍翁寺及湯崗子入浴團、爲家族團聚旅行最良之機會要望提前報名

記

一、募集人員 四〇名
一、催行日 九月二十九日(日曜日)
一、列車 出發午前八時三五分 歸着午後八時二一分
一、會員 大人五元八角 小人三元八角
一、食事 自備

燈火管制須知

聽見警報。立即從明亮的屋中飛跑出去。暫時是甚麼也看不見。這是非常危險的。若使眼睛在黑暗中能適應環境得需要二十分鐘以上的時間。所以以平時要使眼睛習慣於暗光的電燈下。也是必要的。(培元)

湯原縣 癮者更生村

×功勞章×

當此鴉片斷禁政策。視爲重要國策之秋。三江省湯原縣當局。爲驅除吸血鬼『鴉片』。曾於昨年實施鴉片斷禁工作。對於被世人指摘。而有弊害與農村落之鴉片癮者予以適當之愉快勞作。使其走向增强生產之國家壯丁領境。斯種具體之計劃。全滿均甚爲之注目。

甚從湯原縣長之苦心計劃。於去年選以六十六名癮者及其家族結成一『癮者部落』。於昨年湯原縣之農產物出貨。於全滿之諸縣中。獲得第一位。於全省之諸縣中。占得第三位。現在縣中七個村內之兩個村。已榮得興農部大臣之出貨功勞章。

當此國家實行總力戰之現時。一般嗜賣鴉片之浮浪者。當然不允其存在世間。況於增產蒐貨上而又有莫大之影響。故該縣當局。對此諸多浮遊者。曾費盡苦心。考究各種適當方法。

＝矯正法＝

湯原縣首先澈底調查農村癮者之人數。據調查之結果。純農村地區兩個村總戶數二千四百戶中耕作未滿一晌地者及並未耕作者之戶數。有百七十戶。皆爲吸食鴉片之癮者。當局對此多數之癮者立即矯正其惡癖。誠屬非易。故而決以全數癮者及其家族某一部落。使彼等勤勞工作。以所得之資金。予以購買鴉片。施行漸進之矯正方法。月之十日。舉行結成式。命名爲『更生屯』該地距縣城一里半。全面積爲八百晌(一人均攤三晌)爲綏耕地。彼等於解氷期即進該屯內因一切建築材料。均不完備。故直至五月中旬始開始播種。大多爲大豆。荍等無過最初彼等每日多食草木之根。而莊事開懇僅以十六頭之馬匹。墾植此廣寬之土地。其成績頗稱優良。

＝總勤員＝

第一回除草終了後。於六月中旬以後。於更生屯又附設製木工場。一般男子均行從事於工場中。運搬木材。結果屯中之諸多女子。爲確保蒐穀自家之食糧計。均行全體動員耕植田園。拔草除蟲。彼等之農耕成績。比較一般男子。不爲低下。

空中攝影(三)

…前者是濃淡漸次的變化成。也如此時能在像面上發現出古來許多地方的遺跡若干是有經驗的人那能夠識別出來呢？世界大戰的時候英國比枝葉上曾在泰晤瑞士河畔發現一個古代都市的遺跡。這完全是憑藉照像的識別技能而發現的。因爲地物顏色的差異。像片上印有顯著的不同。但非普通人所能認出。大體上主要街路與其他道路的分岐判別是頗簡單容易的。對於長卅二公里。幅員四公里廣並擁有四百萬人口的都市判別彷彿是比較容易的。總之在判別照像時。有許多趣味的問題發生。在各種情形下。識別的資料總要聚集齊全。用一種科學的眼光去識別。下面所列出的二點是識別時應注意的。

陰影及色調的識別—陰影的識別是依照其形態處與色而別的物體受的光量與物體的反射能力所生的差異。便是尋常所說的物體的「黑白像」。我們所說「影」。便是物體應住光線而成的「投影」。…可以識別出是電線的位置。因其影的方向時刻相隨着這樣照像的羅盤針是要決定的。所謂色調是指膠片的乳劑的性質而說。若於前夢敵軍陣地的情況。則必須使用全整色的膠片。若是識別森林的樹種則使用平常的乳劑的膠片便可以。這是色調方面應注意的。

天候及氣像的識別—天候不良斷畫浮動。在這種情形之下。無論如何識別。不能不感到困難。降雨後的耕地及種有植物的土地泥濕等情形下。差不多完全呈現一種黑色。細部的識別。是有相當的疑難。多季因爲積雪覆着土地所以水田。旱田等。也不易明瞭的分別出來。像這種情形。祇可以利用我們踏奮的足頂或藏類等的足跡而識別土地的種類。多季與夏季的土地現況迥然不同所以在測量事先。必須把識別的資料搜齊而詳細的研究。

1、襲擊與測圖的完成在偏歪修正機上。各個像片的比例尺是要規定一致的。把繪圖紙上的圖根點畫入。這樣安置準確好以後。並將位置誤差較少的部分順次依着描繪紙移動。漸次地畫便可完成。這種地圖叫做照像地圖或者是照像集成圖。關於圖根點的測量。地上測量也未嘗不可不過照像測量完了的地域。再實施地上測量測量的意義完全沒有了。則圖根點的延長的方法。不得不利用在中心角測定機上用照偏四角測量法求得。這是比較便利的一個方法。

酒精砒霜中毒

急性酒精中毒即酒醉是也宜移醉人於冷室。頭部以冷水。或溫水刺激或促使嘔吐醒後。可多服紅茶咖啡等。並使之安臥。砒霜中毒。先須蛋以鹽水或溫水使其嘔吐。再以蛋白灌之。使其與砒霜鍊化合而排出之。

蘆葦製粉 研究成功

關於南方豐富產出之纖維植物及含有澱粉植物之食糧化。已於各地進行研究從於西貢以豐富之蘆葦製粉已研究成功。並能製極美味之麵包。預定以一個月期間將來之西貢化學研究所長尾代利雄氏。該氏於歸來途上海逗留於上海興中國要人協議。建設大規模之製粉工場。於十月着手工事建設預定明春完成一切。完成之曉得之成果移交中國並進行計劃以蘆葦作原料。一日約有四萬五千公斤之生產能力。於中國食糧難緩和上頗有貢獻。關於蘆葦麵包。該氏談。西貢蘆葦之麵包。與麵粉製之麵包相比。並無遜色。食用頗爲良好。所試驗之味。已製成精美之麵包。已用其一部作麵包。此秋期即邁入正式生產之途。

可蘭 古本七種

可蘭經是由可蘭。這個字普來稱謂的。『可蘭』的意思是指應讀的書。這部書共分一百十四章。每章又分成許多短節。可蘭的古本有七種兩種在麥那出版。一種在麥加出版。一種在科發出版。一種在巴斯拉出版。還有一種則在西里亞出版。每一種本子據說知有七萬七千六百三十九個字。三十二萬三千另十五個字母。第七種本子被稱爲通行本。回教徒相信可蘭的第一稿本。是穆罕默德之於上帝的此書先被寫在無限大的板上。後來天使格及來勒取了寫在紙上的一個抄本。顯示給穆默德。於是在二十三年之間陸續的顯示。或在麥加或在麥地拿。

詩意的西西里(上)

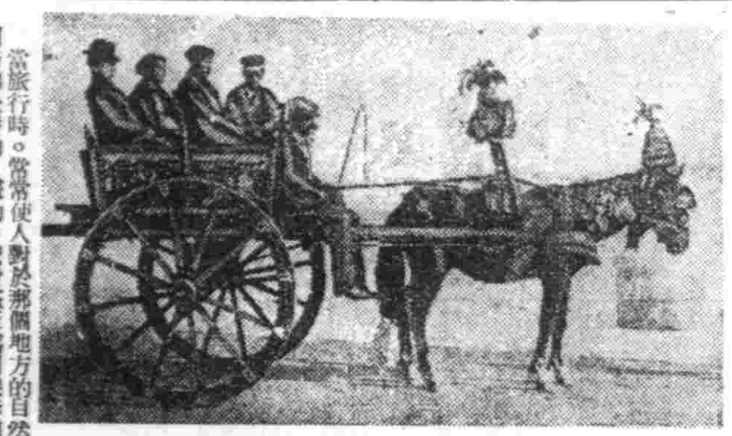

當旅行時。當使人對於那個地方的自然之美。感到彷彿是詩的。當的。或者甚至感到像那似的程度。意大利南端的西西里島。之極美麗的詩島自從古來希臘羅馬的時代。就是東亞文化的交集地。意大利文化之休現在彷浪於自然之中感人的內心。而安慰旅人的心。使得他們快樂。

當我來訪此地時。是在十二以年前了我發現了和在南耶斯帕尼亞的安達露加地方有共通類似之點時。這是我覺得非常有趣味的事。

當船出了那巴里島在經過巴勒拿途之前。我放棄了直通巴勒拿的船。走向丘尼加的旅中。船是在那美麗的大窄和海水的地中。海最初是停船在亞提拉利亞島但是船到停止在港灣且海上用眼睛眺望見海港他的海中。而在那民卸下了貨物這是什麼麻啟故呢。

據船員說這是囚人之島。現在想起來。好像正用犯人強化構成地基施設中的樣子。

在那時。現在已經死亡的剌古莎阿王女士。是獨自寂寥的在巴勒摩的街邊上幾乎有五十年之久。沒有和日本人相見異國過活的同胞。在想不到的地方相逢的歡悅使我很快的就去訪問她去了。

最初到西西里島上陸的地方。是錫拉森時代繁榮過的馬茲阿拉。其次有日本酒味味的查酒地馬薩拉。陽光的輪出港特拉帕尼。而到達西西里島一大都市的巴勒摩。

把印着巴里的住所的我底名片。和羅馬的下位春吉氏給的介紹信看見了的剌古莎阿王女士。像小雨般的淚流出來了。片刻之間。甚麼話也沒有說的站着。我也沒有話說只是當時感到快樂的錯覺。

在巴勒那郊外門雷阿爾的丘上的某寺院中。納爛的剪嵌細工物是非常有名的。此地的特產是用柑橘和檸檬的皮作的小箱現在這小箱似變齊着香氣甚是我的憂鬱之一種味道。

(圖＝熱情之西西里島上。古典的馬車車体有彩色畫或雕刻的裝飾。)

明治中期洋畫思想

—日本洋畫發達史之一側面—

十三

久富貢
孫若譯

當二十六年四月之春季展覽會。容納日本青年美術協會之希望。共同開辦第二回展覽會。又同月。之第五回大會有九鬼隆一之演說(代讀)。翌二十七年。日清戰爭。二十八年四月之第四回內國勸業博覽會。日本畫部的各展美術。二十九年。美術學校設洋畫科。迎久米桂一郎。黑田清輝等兩氏。

一則。與日本畫之對立極著。漸而漸次調協。於二十年代末。明治美術會自身發生變化。

余以爲明治美術會之活動。以與日本畫或國粹主義關係爲特殊。而在明治洋畫史上實負縣史的職司。或謂對日本畫之關係。乃表面的。而未融及洋畫之內部的發展。此語甚是。因洋畫必須有洋畫自身之歷史。然則此問題究將如何解釋。雖然對日本畫之交涉爲表面的。但欲處理之歸向。乃不容忽視之事實。如余敘於『美術真說』中者。亦萌日本畫運動之對洋畫。更見顯明。

以腦鐘畫爲目標——之論。內部的交涉與。在天心！！以洋畫。首於題材上。悉出日本的趣味。明治美術會初期之講演。亦明日本畫對洋畫之國風。日本人描後者。以風土與民族性言之。必須是日本的洋畫。傳統式的創造。末免消極。在作品方面宥淺井講日本化之途。以此種事實觀之。余以爲洋畫與日本畫之交涉。當然此非內果關係的。內部亦不無關係事。但希望不復者。

明治中期洋畫(湖畔) 黑田清輝畫

葛特劇論

(二)

一、演員教則

實在。他在語言上的定義與發音法的說明。是極其杜選的東西。不妥當的地方很多。而實際的訓練。更不用說。對於這個問題。他是想徹底地做得有成效的。從而他非常重視演劇術中的這個最基本的語言問題。當開始倣效佛利喝利。愛爾。修習特鍛範型學習之前。恆不嫌煩的朗誦新作。那時。將一切的錯誤。仔細地改正。尤其注意於明晰的發音。與純粹的臺辭。其他國家。至少像法國和丹麥。在他們的演劇學校和個人教授。受到此種薰陶者卻不少。當時的德意志。有志做演員而找不到傳授劇藝教育的機關。倒是事實。而且大部份的演員。都是下層社會出身。由於這種關係。便在語言與發音上。表露他們的弱點。葛特對於應用的演員。都授以正確的發音法。這樣無間斷地繼續着。它的效果。一直到他死後還保持着相當的力量。在這時候。他又樹立了很機械的。技巧的。戲劇的。擬古的『朗誦法』。這却不免被人譏議。但是。這個趨勢。也是時勢所造成的。否則。何以能那樣悠久地風靡德意志全國呢？打破無生命的教則之枷。揭穿這種機械型的標準制定。實在是衆演所爲。像這種能夠獨創的演員。在他領導下一個也沒有。

三、毋忘觀客

葛特的教義。最冗長的一部分。算是『在舞台的態度與動作』。對於演技法。在叶有明白獨特的見解。例如說。(第三十八節)『演員在舞台上。不要常忘記爲了觀客』。又在第三十九節。繼續說『演員顯目於自然演技是錯誤的。演員相互演劇。不可不存有第三者』。而最後又說。(第八十二節)『舞台與客座。演員與觀客。原該構成單一的全體』。

換言之。在舞台上所引起的藝術的雰圍氣。或者至少可如此說。舞台藝術。並不是主要的問題。他不希望演員們將人生的插話。無心的表現起來。也不希望舞台只自成一個封閉的世界。而是要使他們知道。在劇場中。乃爲觀場的一部分。在台上演劇之中。而失去存在。相反地他。對於觀客。是要使演劇的目的。必需要與觀客之間。都恐怕要忘掉自己的形態一樣。生纖由演員表演所產生的調和與觀客所有所感動的而使觀客發到『調和之美』。

康後立能見效短期除根永不再犯

濟康 清血解毒丸 片

主治
各期梅毒硬軟性下疳魚口横痃關節炎淋巴腺潰瘍瘡子宮內膜炎膿疱疹筋骨痛先天梅毒小兒胎毒皮膚潰爛青蛙咽喉痛牙齒不全濃瘡癬疥等症莫不收效如神

人生最可怕的就是梅毒病！

人之身体是否健康皆由血液爲轉移若血液不潔感染毒菌其害不可且梅毒之病更是人人所怕若不慎惡染身体發生梅毒性疾患如魚口便毒軟硬性下疳等病不但自身痛苦且易遺傳後代累其妻子可不懼哉

◎本清血解毒丸含有高貴之藥材能收強力之清血解毒之作用尤其對於婦女等病更有特效如患梅毒子宮潰爛滑胎流產赤白帶下子宮內膜炎小兒胎毒皮膚潰爛等症請服清血解毒丸能短期除根永不再犯

包裝四二片 定價三元

奉天市瀋陽區一心街一段一〇號
製造發賣元 濟康製藥所
電話四三二一六番

各埠藥房均有代售

急性 慢性 淋病特效藥
患淋病者請君速服 能徹底除根永不再犯

濟康 滅淋根 片

★本(滅淋根)之殺菌作用服後數時間內確實的作用於深部病巢徹底根滅淋菌一面强化病部之抗菌力以促進病之原球菌短期死尽可惟(滅淋根)之特效也

★現今世上患淋病者莫知其數並且夫婦同患淋病亦多此等人仕總要夫婦協助之下服用(滅淋根)以期早日完全斷根否則因循環相染永久不能除根本(滅淋根)不但極効於男子淋疾又對於婦女赤白帶下月經不調子宮病等實能發揮最神速而正確之效果也

定價 小盒一元五角 大盒四圓

奉天市瀋陽區一心街一段一〇號
製造發賣元 濟康製藥所
電話四二三一六番

各埠藥房均有代售

癱瘓之救星！麻痺之福音！腰腿疼之聖藥！

虎鹿強筋丹

◎效力◎
強筋益骨・補氣養血
通經活絡・健骼强身
暖精回陽・滋脾開胃
驅風却濕・散寒舒筋
補肝養腎・効力奇偉

◎主治◎
男女老幼・氣血兩虧
諸虛百損・左癱右瘓
半身不遂・手足麻木
四肢不仁・筋骨拘攣
腰腿痠痛・中風中寒
口眼歪斜・半边頭痛
風寒所得・奇應如響

製造本舖 國瑞藥房
奉天市小北城門外西頭電車路道北
長電話四・二〇四一番

奉天代理店 中街中法大藥房
長電話四・二八五九番

奉天代理店 中街天益堂
長電話四・二九九七番

國內各大藥房均有代售・每盒十付定價十元